(大清郵政局特准掛號認爲新聞紙類)

時報

EASTERN TIMES.

今天四張售大洋弍分四釐

時報 二千六百零三號
宣統三年七月廿一日
西曆一千九百十一年九月十三日

去年今日
高麗統監禾次謁日韓王

游覽籌振大會哈同花園入塲券每張洋一元本館代售

本館代收江蘇振捐◎同昇銅 大洋三元 小洋三十角 不留名 銅洋念壹元

本館代收安徽振捐◎高麗何雲氏 日洋十元 朱紹如 小洋一角大洋一元錢三十文 唐洋卿爲小孫彌月蒙 親友 厚貺將酒席洋助振爲 諸君造福 大洋三十元

廣肇義學堂兩間開堂廣告

一設在元濟堂內定期七月念四日開堂 一設在三元宮內定期八月初四日開堂

遺失聲明

茲有周村協盛棧應使大德通申付票二紙每票計九八元一千一百〇二兩五錢均係七月初九日立票此票途中遺失已向前途說明作爲廢紙特登申時兩報并登西報聲明望中外各寶行號切勿收用特此聲明 復興昌謹代登白

金主幣救國論

南海康先生著先生徧遊歐美深考幣制以爲吾國今日非用金主幣不可書中暢發此義留心時局者亟宜一讀也每部大洋五角 上海四馬路廣智書局印行

通州大生紗廠 崇明大生分廠 開第五次股東常會廣告

茲議定八月初五日開大生正廠股東會初六日開大生分廠股東會屆期務望股東諸君午後一點鐘蒞會倘因事不能親臨則請舉代表帶委託證書蒞會會場設上海跑馬廳商學公會此佈 總理張謇謹白

上海紡織有限公司第三屆股東會開會預告

本公司第三屆股東大會茲定於西曆九月廿七號即華八月初六日午後四點鐘在四川路四十九號門牌本行寫字間內開議屆期乞各股東惠臨是荷 經理上海紡織有限公司三井洋行廣告

童世亨著 修正三版 **中國形勢一覽圖附說** 是圖風行海內久有定評無待贅述定價每部大洋一元三角

童世亨著 最新出版 **世界形勢一覽圖附說** 是圖分合共二十九幅考正譯名旁註英語簡繁示要彩色鮮明與中國形勢一覽圖相輔而行并附小圖五十方於各國京師名勝衝要之區瞭如指掌附說六十餘篇於世界大勢華僑現情詳敘無遺 定價大洋一元二角 寄售處上海科學書局 時中書局 中國圖書公司 文明書局 模範書局

法政學堂教科用書表(政治經濟之部)

◎上海商務印書館廣告

科目	書名	價目
政治學	小野塚著 政治學	一元
經濟原論	伊利博士 經濟學概論	一元八角
經濟各論	經濟學各論	六角
	銀行學原理	五角
財政學	公債論	五角
社會學	社會學	五角
統計學	橫山 統計通論	一元四角

比較豫算制度論 歐洲財政史 世界商業史 經濟政策概論 皆在排印中

識語 右列各書係謹依學部奏定改訂法政學堂章程而從事編譯者他如法官文官考試章程草案所定政治經濟各科與此亦大略相同

請看知數陸文石吞租事

汝梧少孤所遺本邑北圻角田畝悉由先慈於光緒二十一年面託里人陸文石經理收租事務內有棲地圩荒田七十三畝五分催宋大春招客民徐阿生承種議定三年之後歸還租米三十五石而陸文石歷年收租均謂此田荒歉無收先慈秉性坦直深信不疑其時汝梧方負笈從師家事一切悉由先慈主持至三十三年冬先慈見背陸仍以荒歉爲言次年汝梧將所有田租自行催收到鄉查踏乃悉此七十三畝之田租歷年收清實非荒歉向陸詰問陸始而匿避繼而約期理楚屢延宕至今汝梧知事不獲已稟縣究追陸乃央人來說願出三百元了案汝梧以事經涉訟自當允許詎至堂訊時陸竟堅詞抵賴並推托租簿在(弟)處(弟爲陸婿)陸故有意搪飾又以族公產之七十二畝混推卸不知公產之田與汝梧之田雖同圩同佃數僅差一畝然田單戶各有着落證據昭然業經呈案陸藉此侵僭佃念先父母節衣縮食辛苦無非爲子孫衣食計耳乃陸文石不念舊誼不顧先人委任之誠甘心欺我寡婦孤兒吞沒七十三畝之田租至十年之久其心何可問乎用將此事顚末布告大衆願世之以田產付託於人者其審愼周詳勿如汝梧之受人欺騙也可 吳江同里錢汝梧謹告

電政局添設廣東平遠縣電報房廣告

本局稟奉郵傳部於廣東嘉應州屬平遠縣添設電報房一處以利交通業于七月初八日在該處設局通報照章收發官商各電特此佈聞

高等數學平面三角法

英國E.W.HOBSON原著 義烏龔文凱譯 洋裝布面紙數五百餘頁定價一元五角現已出版 上海四馬路巡捕房東首科學會編譯部發行

歐春火險公司

本公司創自一千八百念五年資本豐厚賠款迅速爲中外士商所公認自一千八百八十七年分設滬上託魯麟洋行經理自本年起本公司自立分行於漢口路十二號仍託魯麟洋行經理一千九百零三年一年間上海經理賠款達十萬有零爲滬上之冠本公司辦事廉明一遇火災照章賠償不稍假手於人以免作弊再本公司保險凡不在租界內者均繪圖打樣每單附圖一份以鞏護保險利權爲他家所未有

◎經理魯麟洋行大班亞乃爾君 中國各省華經理葉惠鈞君

金聖歎批選才子詩 增尺牘 出版減價

自七月十五日起願減半價出售(尺牘附列價首)不取分文

本書爲蘇州振新書社印行囑本社代爲發行出版以來銷路暢旺茲接振新總理邵君來函因他局亦印此書預約定價極廉商諸本社同業批發面議特此聲明全書八冊中國白連史紙八角洋連史六角 總發行所上海棋盤街平和里國學扶輪社◎蘇州察院西首振新書社同啟

商務印書館初等小學用書廣告登本報第三張第五頁閱者注意

直隸公債第六年本息一律還清廣告

本年八月朔應還己字公債本息銀兩仍由上海電政局照發

英文學報第三期出版

本報撰述豐富英漢並列爲教員參考學生自修所必要英文出版品空前之鉅製也每冊二角全年十二冊二元發行所上海中國圖書公司長沙商務分館羣益書局

上海四馬路巡捕房東首科學會編譯部出版書目

◎名學書
- 名學教科書(中等教育) 連江陳文編 定價一元
- 名學釋例 連江陳文編 定價一元

◎數學書
- 算術教科書 陳文何崇禮合著 全四冊每冊二角
- 算術教授法 陳文何崇禮合著 全四冊每冊四角
- 算術教科書 連江陳文編 定價一元三角
- 小代數學 連江陳文譯 定價一元五角
- 小代數學解式 歸順曾彥譯 定價八角
- 自修代數學 歸順曾彥編 定價一元二角
- 大代數學(全三冊) 陳文何崇禮合譯 定價三元二角
- 平面幾何學 桂林馬君武譯 定價一元二角
- 立體幾何學 桂林馬君武譯 定價一元
- 平面幾何解法 武康魏鏡譯 定價八角
- 立體幾何解法 武康魏鏡譯 定價六角
- 幾何學教科書(平面之部) 南海何崇禮譯 定價一元
- 幾何學教科書(立體之部) 南海何崇禮譯 定價五角
- 平面幾何解法 長沙王醉六演 定價八角
- 幾何初等教科書 歸順曾彥譯 定價五角
- 平面幾何畫法 桂林何錫齡編 定價九角
- 平面三角法 連江陳文編 定價六角
- 平面三角法 餘姚史青譯 定價六角
- 球面三角法 長沙王醉六演 定價三角
- 平面三角解法
- 平面三角法(高等數學) 義烏龔文凱譯 定價一元五角
- 解析幾何學 香山鄭家斌譯 定價一元五角
- 解析幾何解法 禹航王藝演 定價六角
- 微分學 李德晉鄭家斌合譯 定價一元五角
- 積分學 香山鄭家斌譯 定價一元
- 微分學解法 禹航王藝演 定價四角

◎理化書
- 新式物理學(中等教科) 連江陳文編 定價二元
- 初等重學 崑山朱文熊譯 定價一元
- 實用力學 桂林馬君武譯 定價一元
- 中等化學教科書 桂林馬君武譯 定價一元二角
- 最新實驗化學 餘姚史青譯 定價七角

◎博物書
- 礦物學(德國胡沙克博士著) 桂林馬君武譯 定價一元二角
- 植物學(中等博物教科) 桂林李天佐編 定價一元五角
- 動物學(中等博物教科) 豐川秦嗣宗編 定價一元
- 鑛物學 桂林陳用光編 定價六角
- 生理衛生學 桂林陳用光編 定價九角
- 植物學教科書(普通教育) 歸順曾彥編 定價五角
- 動物學教科書(普通教育) 歸順曾彥編 定價六角
- 生理衛生學(普通教育) 歸順曾彥編 定價六角

◎外國語書
- 第三英文典 南海何崇禮譯 定價一元五角
- 英文典教科書 南海何崇禮譯 定價一元
- 漢譯世界語 瓊德林振翰譯 定價六角

◎歷史地理書
- 本國之部(中等歷史教科書) 臨桂趙懿年編 定價八角
- 東西洋之部(中等歷史教科書) 臨桂趙懿年編 定價八角
- 中國地理(中學教科書) 順德梁成章編 定價一元二角
- 地文學教科書(普通教育) 歸順曾彥編 定價一元
- 記憶學(實用心理學叢書之一) 吳江張錫五編 定價一角五分

立上海中學堂加放學額廣告 特添築校舍加放學額四十名有志向學者速來報名及前經報名未及投考者均於七月初四日下午二句鐘來堂補考逾期不再收取特此佈告 監院謹白

振市公司新舞臺廣告 敬者本公司擬於是月念三日下午二時開股東常會報告賬目定於八月初一日起每逢禮拜日及禮拜三六給發官利餘利特此佈告

社論

國民生齒與國民經濟問題（續）

（乙）各國生齒繁殖之狀況及原因　生齒有繁殖之傾向者。如德國俄國日本是也據德國海軍擴張及殖民地經營家言德國聯邦每年人口增加約七十萬人而聯邦之地積如故無餘地以容大多數之人口不得不索領土於海外以贍養過剩之人口至以對外經營爲帝國存亡問題云若俄國人口之增加視德爲多每年約百五十萬人俄國財政家衞智爾氏因遊歷遠東定西比利亞鐵路之敷設經營東方日本人口增加年約五十萬人因移民於美洲澳洲非洲而尤以韓滿爲其擴張勢力之地以上三國皆因生齒問題用侵略的殖民政策利害且及於我國如德之於膠州日俄之於南滿北滿非其例耶而求其繁殖之原因蓋各行軍國主義以生聚敎訓爲旨也

乃還觀我國現象生聚敎訓國家絕不關心是無軍國主義也益以生計困難吾民強半無所得業其餓殍轉於溝壑者不知歲幾何也民間育兒法不完全其中道夭折者不知歲幾何也內亂時起亂民之所擄掠與夫政府之所鋤刈赤地動數州縣死者更不知幾何也是皆犯生殖人爲制限之例者也且又天災疾疫凶兆疊告閭里爲墟如近歲江淮湘鄂之水東省之疾疫及火災死者不知幾何也是又犯生殖天然制限之例者也生齒宜若有減無增乃猶有蓄殖之好音豈非反對之現象乎夫使我國民力避此種種制限各遂其生生齒之繁其數當遠過於德俄日本也蓋以地積與人口計之平均每方哩不過百十人而他國之密於我國者間有二三倍者然已若人滿爲患者則國家於養民之道有未盡焉

（丙）生齒之經濟觀

占來對於生齒問題有二種反對說一希臘貴族政治時代因領域之狹隘貴族之一部恐平民無限之蓄殖遂不得不用強制手段及救濟方法以繼其後一羅馬帝政時代因人口寡少之故獨居者有罰族大者有賞以獎勵蓄殖此兩國政見之異也後孟德斯鳩及路索諸儒對於人口之蓄殖或謂有益於國家或謂足以誘起社會之凶歉學說又各異輓近復起一新說以人口之增加與食物之增加孰急孰緩爲問主張此說者即馬爾達氏其言曰宇內一切之生物生活困乏之起必其所欲獲得食物之分量不能應其程度而其根本原因在種族子姓之增加人類亦猶是也生產率之增加依幾何的級數而食物之增加則依算學的級數以數推之人類越二世紀其增加率當由一以達二百二十五食物之增加率僅由一以至九求供之差過遠大足梗經濟界之恐慌然自有史以來未覩如此之現象蓋轉幸外界種種生殖之制限保求供之平均氏以上專以經濟觀念判斷之又以道德律言之謂人智之進步道德心之發達爲正當之婚姻及婚期其防閑力爲更大也氏之學說在英國及歐洲諸國爲最有勢力反對此論者爲克利氏一派謂食物之增加與人類之生出其數常相準要之馬爾達氏偏重於經濟方面故對於生齒問題不免陷於消極的夫人類莫不欲蓄殖其子孫徒守儉約主義不事開拓財源生殖停滯之弊影響且及於國家又如克利氏之反對論則不合經濟原理土地之生產力有自然之制限觀於收穫之量不準於人工之倍數知人口增加不能令食品同時增加公例則然也反言之或食品減少能令人口同時減少乎此又事理所必無也然則國民生齒問題與國民經濟問題果柄鑿不相入乎曰否昔者路德倍根曾爲英皇哲姆士第一言之國中土地肥饒世運太平所亡必不遠過於所存生殖蓄息自然之勢也然地力有限或不能供給欲維持社會之和平惟有移民新地別營生活英國遂有移民愛爾蘭之舉至今經濟之發展且隨民數以日增而屬地徧於五洲其所以調劑籌慮者在以世界經濟籌國民經濟之進步此最得經濟之奧旨者（未完）

通信

墨亂驚僑交涉原委之詳告（續）（旅墨華僑全體工商總會寄）

第四次　北京外部代呈慶邸那相部堂鑒墨事關係國體僑命非輕顏沈使長才甫占優勝尚未定局忽張來沈去諸事改觀已與外人可乘之際墨限期止三月張破壞於先如易人代替來且需時不惟生手無益已失時誤事各國初謂我占先現無端自敗成局令人不解沈去僑民身家性命亦亡朝廷何忍出此特再泣請速去張留沈遲則無及云云　六月十三日發

第五次　北京內閣外部王大臣鑒墨僑無沈使慘殺且盡中外心服張不察事理挾私妄奏現來多日詳悉實情並屢經美使悉告亦知沈有功無過且非沈始終其事必失敗奈自顧前程未敢辯正徒束手終日坐失事機三月限期甚迫轉瞬即無及但知自保置國體僑命不顧民等生死關係豈能甘心務求代奏朝廷治張欺君誤國之罪速行撤去留沈任勞怨竟前功云云　六月十五日發又北京慶王府一電畧同上同日發

第六次　北京外務部堂憲鑒沈使外交擅勝得中外敬服甫有成局遭張破壞剜亦詳悉實情並屢受申使訓責不敢變沈成法惟翊護己過忌沈成功又無才勝任墨限三月欲蹤畢期前早了爲新政府名譽計事機頃刻豈容稍誤僑民迫於生命所繫堅請留沈正恐沈去墨將變局顧朝廷僑念大體去張用沈乞代奏云云　六月十六日發

此外尚有由各埠商會自行遞發之電開有三十起迄未一復不解中朝何故如此信張一人而棄我僑人三萬於不值一答也　西歷七月二十號即六月念六日書　旅墨華僑各省代表　黃覓焯　黃錫源　黃日初　胡顯甫

譚經蕃　程慧照　關壹堂　曾文森　馮惠民　梅偉生　吳其洪　黃洋清
蔡仲誠　曾植生　陳步廷　劉槐軒　馮伯衡　李燊　張文經　胡擢
梁奕金　林維楨　李桂河　余和灼　方文忠　蔡香倫　趙錫祥　何光瑞
張文傑　關東明　鄧才康　李耀宗　劉杰　黃榮光　王智　鍾功祥
周志興　李崧照　余仁和　李壽　李學潤　李厚成　關本盛　劉靈祐
曾鳳毛　張培　譚啟運　伍樹堂　黃振　關以棠　關作卅　張巨賢

以上皆各埠華商所舉代表會於墨京簽名聯啟
另有墨京本埠四百餘人遞公禀於張使乞留沈使措詞正大而且和平竟遭張拒斥並聞　旅墨華僑全體商工總會圖記

要件

賀部郎良㯟查勘雲南鐵路上郵傳部堂憲書（續）

一商務查滇省僻處邊隅民風簡樸向無精良出品近自禁烟而後百物滯銷更非昔比其對外商業迤西較盛於迤南蓋永昌大理鶴慶一帶土脈膏腴商務繁殖年來風氣漸開輸入洋貨除棉花洋紗布疋不計外如紙烟燭蠟洋燭洋酒呢羽氈毯鐘表諸消耗品逐日增多據最近調查騰越入口貨歲達八百餘萬出口貨四百餘萬蒙自雖有滇越火車每歲出入不過騰越之半廣西商務如省垣及梧州南寧百色龍州等埠治或近粵東或接安南嘗從前烟賭盛行即有商賈聚集近則洋貨充斥幾逼市廛出口土貨惟恩隆所產之八角油近年行銷外洋尚有利益卒以產地無多歲額僅白餘萬他如牛皮豬毛雖亦有販運出口爲數終屬有限此皆民智未開不知講求實業共謀富庶若僅舉左江一帶兩岸荒山仿種八角及有用樹木其土質必相宜其出產必日盛地方多足衣食之農民即少一不安分之匪類至于出產乘多可以補助營業之發達猶其次也司員嘗考滇桂人之性質半皆因陋就簡畏難苟安廣西全省商界閩人居十之三粵人占十之五滇則農事既不講求工商亦勞勤營業概放棄而操諸黔蜀人之手本地工業大率粗笨窳敗不能適用近當道提倡蠶業頗有織造品出售然貨色視川產稍遜而價又過昂將來行銷不能占商務上重要之特品已可決之雖白鑛產豐富亦僅個舊廠錫歲年來獲利頗豐餘如各屬發現未開之礦槪屬畫餅充飢西人羨之爲金穴滇人有之仍屬石田故就內地之商務而論則川爲最滇黔桂均不相上下若各路線所經地方之情形可冀營業之有利者當推滇緬一線滇蜀侯川漢告成溝通腹地營業自有可觀現在籌修之滇桂不過南綫較勝於北線究竟純然國防性質此時天產人爲足供出境之品者槪未發生而滇黔桂路綫接點之區均非著名繁盛除非三省實業合力振興將來或可藉運輸之餘利彌養路之巨貲惟以設施之緩急難易與滇蜀爲比例則滇蜀稍川滇當輔助費鉅工艱必待十年之後方能聿觀厥成不及滇桂之路平工省經年即能竟事且可分滇越之餘利叢英法之野心順流西江即由香港而通內江外海軍事商務均占便利此調查商務之大槪情形也

一籌款查鐵路效果不第交通迅速氣可輸入文明惟一經議修則勸路建築在在需費必預先籌定的款臨事方無竭蹶之虞滇省地當炎徼屏蔽西南固有金銀銅錫煤鐵諸礦及米麥鹽茶竹木藥石之饒徒以工商實業不事講求致令腴美天然之產棄置於無用之地鴉片禁行以後歲損數千餘萬上下交困日益貧窘舉辦新政因無款而不能謀擴充者時有所聞小民謀溫飽而不給何復有餘款之可籌故欲鞏固邊防修築鐵路誠應如議復原奏收歸國有籌款與修雖部庫亦無儲蓄終當借用洋款司員周歷滇桂默察與情咸覺執道早通以免彼族挾其鐵路政策隱吸內地之精英良以借款營業有利可期（未完）

小說

非洲石壁（百五十四）

冷

綠兒女早跳將出去口內說道不吃不吃這般食物那裏是人吃的東西飛丹忙借着此地的習慣上前說道請你爲我們謹謝酋長我們旅行之初立着心願未到目的以前都是隔日斷餐的今日恰値斷餐的日子因此有妨酋長的盛意誠覺抱歉酋長聽了却是半信半疑是不可相強也只得罷了飛丹即邀等也忙告辭出來逃回舍利部過了一夜再從此地起身這時却又遇了一件難事所有僱用的脚夫人等到了這食人人種界內一個個心中害怕各自私逃雖然派人押着今日走了一人明日走了兩人到此時將全隊一數已經不知不覺少了五十多人了其餘不走的也有要求加了工資的也有逃走之後追回來的若問他心中卻沒有一個情願前去的人了除了這件難事之外尚有一件難事便在甘露夫人身上甘露夫人自從過了克士麻後一向十分陰鬱據推摩醫生診治那是一種慢性的熱病非洲的熱病大是可怕的十人之中大槪須死九人甘露夫人生了這熱病後每日行路時也不能騎馬只坐在轎子中歇了下來只一人昏昏思睡也不和人來往推摩醫生心中十分着急據推摩醫生說患了非洲熱病時萬萬不可停留在一處毋寧帶病前行以便轉地療養倘若停留在一處那病是要格外重的因此夫人依然患病每日卻依然按程前進（未完）

徵收遺聞軼事筆記

本館現擬收集各種遺聞軼事足資談助者乞隨時抄寄當分三等潤資一等每千字三元二等二元三等一元不登報者概不退還　本館啓

京師自來水公司股東特別會展期廣告
啓者本公司現接遠方股東來函以七月十一日會期太促路遠不及到會請展期等因茲特展至七月二十一日舉行特別會議此布告

江蘇諮議局第一年度呈准公布案出版
本局歷屆呈准公布案雖經刊入報告而卷帙繁多選知不易茲將第一年度呈准公布各案編爲專冊以便全省自治各團體及全省人民依據之用現已出版定價每冊大洋兩角第二冊續出

萬柳夫人精楷楞嚴經十卷　墨蹟歸美國博物院印本無多不可再得每部六元
秋女士墓表　附嚴幾道撰萬柳夫人傳每冊八角墓表原石拓本一元
○寄售處商務印書館

曼殊 選譯 潮音
[illegible]

法政雜誌第七期出版
每冊價洋一角五分　預定全年十二冊價洋一元五角　郵費每冊三分
上海四馬路法政雜誌社謹啓

江蘇諮議局第一年度呈准公布案出版 本局歷屆呈准公布案雖經刊入報告而卷帙繁多週知不易茲將第一年度呈准公布各案編爲專册以便全省自治各團體及全省人民依據之用現已出版定價每册大洋兩角第二册續出 ○寄售處商務印書館

萬柳夫人精楷楞嚴經十卷 墨蹟歸美國博物院印本無多不可再得每部六元 秋女士墓表 附嚴幾道撰萬柳夫人傳每册八角墓表原石拓本一元 上海文明書局廣告

京師自來水公司股東特別會展期廣告 啓者本公司現接遠方股東來函以七月十一日會期太促路遠不及到會請展期等因茲特展至七月二十一日舉行特別會議此布告

曼殊 迻譯 潮音 吾國素來治英語者志在象胥牙牙始語即[illegible]自能此者漸悟其非間有欲通其文學取其名家小說而迻譯者然未及詩詞也夫詩者文學之菁華所以言志所以怡情故古稱不知詩無以言也蘇君曼殊精于英文兼擅詩詞久爲海內所共知茲[illegible]英國詩人拜輪等傑作若干篇譯以五古不假近體所選皆英國名篇又出以蘇君爾雅之筆中西之美兼而有之伯林大學教授法蘭氏序有曰此書又爲中國文學詔一美觀信不誣也書末附以英吉利[illegible]上海[illegible]

法政雜誌第七期出版 每期一册價洋一角五分 預定全年十二册價洋一元五角 郵費每册三分 上海四馬路 法政雜誌社謹啟

專電

◉京師直達四川之電線尚未修復 今日(二十日)內閣將川省路事之上諭仍電至資州轉達成都 (二十日亥刻北京專電)

◉海軍部議定分期籌辦海軍七年內全軍告成 (二十日亥刻北京專電)

◉學部通咨各省官立公立私立各學堂凡法政別科可暫用速成教員正科必須用專門教員 (二十日亥刻北京專電)

◉鹽政處改爲鹽政院經已決議即日具奏 (二十日亥刻北京專電)

◉度支大臣澤公因川路風潮激烈異常忿鬱遇事遷怒動輒生氣 (二十日亥刻北京專電)

◉安奉鐵道工程異常迅速計刻下在事工作者華工三千二百餘人日本六百餘人高麗二百餘人均甚勤勞操作所有橋工太半竣工穴道亦已一律告竣分水嶺之隧道長約二千尺亦已蕆事車站共設二十五所 (二十日未刻奉天專電)

按去年該路工作者有二萬餘名

◉予自此間至涼州寧夏古浪等處遊歷見田野盡已改種麥荳禾粱不復見有種土之地 (二十日未刻蘭州專電)

◉駐紮天津美國副領事巴格君近奉調充西貢領事業已就道 (二十日未刻天津專電)

譯電

◉成都至資州之電報自十六日起又中斷 據川人言十五日確有攻擊總督衙門之事死者二十人至六十人不等 (北京電)

◉重慶道報告外人於十五十六兩日出成都赴重慶沿途由該道派兵保護重慶民人聞不與罷工鬧市之事 (北京電)

◉川事吃緊英美已派軍艦往鬧事所在教士滙集在城政府於邊境亦駐軍隊 (北京電)

◉肇慶府屬大水損失人命甚多 (廣東電)

◎香港東華醫院請政府暫時禁止米穀出口以免米商投機故抬高價幷請暹羅政府運米進口云 (香港電)

◎法國因食少鬧事 祇甲辣司一處恢復秩序餘不見住 盧柏司地方又有人聚衆滋事 亂黨擊燬街道向軍隊拋擲磚石 軍隊因街道中紛亂如蘇亦無法禁止 (路透電)

◎西班牙添派軍士三千人至摩洛哥之馬尼辣 (路透電)

要聞

◉北京城內之小衝突

▲游客與偵探 南海會館鄧某被警廳迫令出京 查其原因係鄧名仲澤在香港開設金山莊商務極爲發達儼然富家翁此次挈眷北來係往上海漢口天津游歷初到京時鄧子身携一皮包赴金臺旅館覓一房留下皮包旋即赴南海館訪友時偵探已在車站見鄧年壯無辮而目黑醜不類學生追蹤至旅館詢問知鄧已出遂開房門啟視皮包無所得 翌日又往探則鄧昨出未歸又大疑之乃挾其皮包交區查驗 及鄧返店主告之故鄧即赴區辯明來歷區官無詞乃還其皮包使去 鄧復赴津携眷到京寓南海館而警官派弁迹鄧所往日隨其左右鄧覺之不理越數日鄧携眷去警兵又赴津伺其所往 此當時實在情形也

▲法部司員與內閣 新內閣成立後所訂各司員薪俸甚爲優沃 各部署司員久經垂涎昨法部各司員密開會議謂該衙門素稱清瘠所有各員薪俸雖經堂憲屢與度支交涉力爭然所得終屬無幾現在既有更章之議擬俟該項薪俸發表後將法部與內閣各員薪水逐一比較對照列爲詳表援例要求該堂憲咨度支部妥爲核辦云

▲師範選科生與學部 今年學部覆試各省優級師範選科畢業生業經分別最優等優等中等奏請獎勵向章考列最優等者仿照優級師範中等獎勵給予舉人出身其考列優等中等者俟義務滿年後始與以舉人出身此次優中等畢業各生以停止獎勵在邇恐義務年滿後不能取得舉人出身乃聯合各省畢業生約有一百五十餘名之多向學部呈請變通獎勵稟內洋洋數萬言要求學部再行入奏即時給以舉人出身學部唐大臣接稟之後以師範生爲無謂之要求已將稟批駁不日可見明文矣

▲簿記學生與教習 度支部設立之簿記講習所所聘黑岩教員不滿人意近數日來風潮突起矣探聞如次 黑教習上課正當之說明極少而多雜教授範圍以外之閒談有一竹條本爲教授時指畫之用一日因課堂偶有聲息即大聲呼斥突以竹條拍桌聲震四外雖教授小學生亦無此種教法各學員咸不平蓋衝突之禍已伏矣 一日因商業簿記三種主要帳記完畢教習偏觀各人所記之成蹟彼時緣該教習絕不講原理多有記錯者彼乃以似諷似嘲之口氣謂中國人學簿記者成績如此予將携歸本國俟開博覽會時陳列其中以證中國人運用腦筋之成績罵及全體令人難堪於是風潮之鼓動愈迫矣延至昨日講堂之風雷隱隱已有一觸即發之勢而該教習尚不知悟復令塡記殘品評價表先下一令謂教習未經檢閱時概不許問有因記法未敎起而質問者大聲斥之有以既未敎授法術擬參看楊君所編敎科書籍以考其記法者則又大聲斥之各學員無法只得亂寫移時該教習乃謂此種極易之帳尚不能記將來安有學成之望語未畢各學員齊聲起答謂不講原理不授法術不許質問一味令人冥索安用教習爲一時人聲鼎沸怒不可遏課室秩序大亂旋經通譯楊君多方勸解該教習知犯衆怒乃敷衍數語忽而去

◉民部取締報界之堂諭

內外城巡警總廳昨奉民政部桂大臣堂諭云報館之設原爲開通風氣誘進文明惟言論自由當在法律範圍以內此爲東西各國所共守亦爲中外報館所應知自此次諭示兩廳之後應即轉傳各報館嗣後各項報紙所有登載一切事實及論說凡在法律範圍之內自爲警廳所不禁倘後凡屬違犯報律均即照律罰辦勿稍瞻顧 已由總廳傳知報界矣

◉清華學堂之內容 ▲京師近信

北京清華學堂爲美國還欵所建關係外交教育前途甚大記者特調查之記其大要如右

此學堂原名遊美預備學堂係外務部與學部合奏所設以預備普通學送入美國大學爲目的故其制度課程一切亦均模倣美國內分中學高等兩科中學五年畢業升入高等高等三年畢業升送美國以不受試驗資格直入大學其敎授科目則英文國文數學物理化學歷史地理博物手工等每日課六時中學學生約二百四十名第一年二班第二年三班第三年三班第四年一班第五年一班所用科學教科書多係美國原本高等學生約二百名第一年二班第二年二班第三年三班其所以與中學不同者程度較高又加法文德文且第二年分文實兩科實科仍課數學物理化學文科則畧去此三項而以論理學拉丁文等代之

論管理則此學期與上學期同論課程則此學期與上學期異蓋上學期之敎務長爲胡敦復君(現任復旦公學敎務長)此學期之敎務長爲張伯苓君(天津南開中學校長)其所訂敎授科目與時間之配置及敎科用書等莫不翻然一新是宜注意者也

敎習强半爲美國人故其勢力甚大如英文法文德文物理化學外國歷史地理及手工等均美國人任之惟數學一門則美國敎習一中國敎習四是特異之點也

學生共約四百餘名各省人均有之而以江浙人爲夥錯綜雜見語言不一故敎者費力學者亦費力也

清華學堂之校舍即前五爺園故址僻在城外二十餘里空氣善良絕無市井叫囂之氣且房屋巍峨尤適於居敎習多朝野知名之人學生亦多英年有志之士洵足爲研究學問之所也

清華學堂之經費係以美國賠欵充之頗裕於貲依例計算可辦至宣統三十年蓋送往美國者祇准其遊學五年五年以外則由學生自備不得仍由此學堂經費中支用也

◉陸徵祥轉任 原因

新簡出使俄國大臣陸子興欽使原係中俄改約專使自抵俄後即向俄政府提出六項意見書俄政府以陸大臣夙有資望公事亦復諳練深爲推重故待遇殊優現在改約一事正在得手而薩欽使適已期滿擬即回京請安力保陸大臣堪以繼任慶邸亦以陸既得手則將來中俄一切交涉責令專任必多裨益乃特奏保以陸繼薩於是有前日之諭至薩大臣則聞不久當有後命云

◉駐紮京津洋兵 表詳

▲除青島德兵滿洲俄日兵隊不計外茲將北地各要口洋兵駐守兵隊列表于左

▲北京 英國武員九兵二百五十七 法國武員八兵二百十五 德國武員五兵一百二十 美國武員六兵一百五十四 義國武員九兵二百十二 日本武員四兵一百五十 奧國武員二兵三十五 俄武員二兵二十四

▲天津 英國武員五十八兵一千四百六十五 法國武員三十二兵六百九十二 日本武員二十七兵三百 德國武員二兵十四 美國武員一兵十二 俄武員一兵十 奧國武員一兵八

▲塘沽 法國武員一兵二十七 奧國武員一兵十二

▲山海關 法國武員四兵二十九 奧國武員一兵十七 日本武員一兵十

▲秦皇島 法國武員一兵二十八 英國武員二兵五十八

◉普國都尼拿博覽會場紀事 (續)

各工匠俱完竣其中實業分兩部分一首爲意大利五十年來所發明之新事業 所以示意大利自嘉佛爾時代以來國中注重農業推積式樣甚多爲世界之農國也另一首則爲各國之勸業場 按此種勸業場外視似較一千九百另六年之密蘭拿一千九百十年之蒲魯塞耳不過稍形完備然其中有一事甚有講究即中有一種油機較前價賤而有用此機所用爲石腦油前年比京賽會英國瑞國小部分中用之現在有二事甚爲進步一機軸甚簡壓氣機無用气即由氣筒直接而入二作機之模料比前爲佳故生發一百匹馬力祇須用重力三千磅三調動機件甚易現在倘設法用極便宜之哥爾太亦可與石腦油相抵云 有環球著名之葛們博士在場評論英德兩國之機器云德國之機件有數種新式較勝於英蓋由德國考究用電氣鼓動且能增加速率也(完)

時評一

◉官民開戰之初機 (冷)

革命黨者抱一主義與政府反對者也非普通之人民也若川省此次之反抗則一般之人民也各地之匪亂或搶米等等無意識之舉動也非有理由可持也若川省此次之反抗則持有理由者也故此次川省與官吏之交戰寔爲官民開戰之始

愛儷園（即哈同花園）特開游覽籌振大會

敬啟者滬北靜安寺路西有哈同氏愛儷園在焉泉石清幽花木深邃層樓複閣曲徑通廊列景至八十餘處之多計地二百畝許洵爲中外唯一之大建築平日不輕許人遊覽世外桃源萬千光景匠心獨運今以七夕爲園主夫人設帨良辰假乞巧之期開祝嘏之會一時中西人士聞風而來咸與斯盛是日也車馬喧闐簪裾絡繹夕陽西下華燈燦張龍樂致實切歡迎四方諸君子以及喜聞樂觀者更有終老是鄉之志猥承諸君造福並爲斯園增光諸君其有意乎及請諸君歡迎光臨會爲此廣告惟希公鑒 江蘇水災浩大寓滬各慈善家莫不熱心籌發奔走呼號同籌急振賑借前箸籌答盛情擬即就斯園將有籌振大會之舉並承鄉紳商學界届時務祈聯絡借來同襄義舉俾人遊覽勝覽及樹木遍裝電燈數萬盞並雇巧匠紮就電龍以資點綴 鼓掌稱善一致贊成當時議定於七月廿四念五兩日每日午後二時至夜十二時止 放烟火用助雅興入場券每券一元悉數充振凡我紳商學界届時務祈 售票處各大舖號及園門首

協贊成　李平書　朱葆三　任逢辛　陶蘭泉　顧詠銓　貝潤生　陳潤夫　周金箴
沈仲禮　傑華孫　李雲書　莊得之　王一亭　席子佩　黃叔平　沈縵雲　宋德宜
吳季農　袁恒之　黃小隱　謝衡聰　朱子堯　狄楚青　李柏葆　吳蘊齋　張虎臣
袁祖懷　同啟

特開愛儷園籌振大會事務所辦事人啟

本會入場券均由愼裕號內事務所一手發送各大慈善家其券編列號碼以昭愼重該如蒙熱心購銷先將認銷之數一概登報或不完退還之期以念五日截止〇兹承愼裕號內事務所經理其事入園二門時將所收之入場券及童僕票當面剪留查考又愛儷園內除巧日已裝之電燈外重行如添數千盞又加大號一百支二百支六百支一千支電光燈百餘盞光明照耀如入不夜之城其電燈費各種烟火費另用費均由贊成人公認各人擔認之數共計洋一千三百三十元如再不敷由哈同先生承助園內鋪設經費待事竣核實開細目帳登報宣布擔助諸公至售出入場券及童僕票總共若干張實售洋若干元悉數撥付江蘇籌振所彙解災區散放一面核實登報以清辦事人之界限事關公益幷蒙該園主人之熱心振務不得不愼重辦理至於售券方法或有未盡善之處還乞先時賜敎以期完全而使百萬災民獲受實惠誠一舉兩得也 陶蘭泉一百元 邵琴濤 陳潤夫 貝潤生 傑華孫 君得之 任逢辛 朱葆三 沈縵雲 宋德宜 吳季農 吳蘊齋 擔任經費人 黃叔平 王一亭 李平書一百元 袁恒之 朱志堯 顧詠銓一百元 李雲書 沈仲禮 袁祖懷 狄楚青 謝衡聰各五十元 李柏葆三十元 席子佩 周金箴 助門票印刷費

通州潮災救濟會乞賑

敬啟者敝處於前月十六七日被風潮沿江各圩俱成澤國田廬人畜漂沒無數同人等籌散急賑外正在續籌善後詎料本月初四五六日又遭風雨江湖一泛被災益重秋收無望災黎待哺諸大善士慨發仁心解囊助救不拘多寡總以多得一錢多救一命爲是倘蒙惠賑請交上海露香宿慘目驚心何忍恝視同人雖罄已盡不得已登報佈告伏望海內小東門外城河濱大生紗廠賬房收解功德無量同人頓首

紹興旅滬同鄉會事務所茲將代收入會費台銜並存入大清銀行一二次報告

一收甲級費 袁實潤 徐乾麟 張繼鑑 何長庚 沈枝珊 余連貴 何秋士 嚴爾梅 杜家坤 丁蓮表 以上拾人共計五十元
季漢文 戚甫庭 鄭增林 錢瑞卿 謝通順 施梅生 李賦史 錢陛賡 錢保卿 印少村 高立甫 郁子耀 胡顯臣 張清源 陳炳奎 徐炳瑞 錢步祥 汪長卿
謝杏村 湯菊丞 田谷香 何赧甫 徐仲卿 毛小堂 田家駿 以上二十五人共計五十元
一收乙級費 當存入大清銀行英洋一百元 前餘一元伊暫存事務所併入第三次報告

票據被焚

敝舍五月初四晨失愼所有浙路同善新社戶之字一萬四千九百九十七號源會戶之字一萬四千九百九十八號集義會戶之字一萬四千九百九十九號永興會戶之字一萬五千一號羊府會戶之字一萬五千二號崇善社戶之字一萬五千三號收條七紙又寶紹商輪公司同善新社戶火字七十一號股票六股羊府會戶火字七十二號二股共三番均連息摺又粵路蘇明記戶五股一紙蘇嘉記戶五股一紙統被焚失此佈 鄞縣蘇子嘉啟

購張黑女誌者鑒

此册初出之百本爲釘工漏裝何子貞包世臣數跋計四頁已購者可持來本局換取 上海北京有正書局

緊要信息今日報知

上海趙致和君玉照

諸君若患胃不消化頭痛頭暈背痛或他種積弱等症請觀上海趙致和君所述服韋廉士大醫生紅色補丸而獲病愈之情形焉趙君在上海四馬路一號美豐洋行爲買辦日間諸務紛繁苦無暇刻夜間應酬煩劇不得早眠漸致體弱病侵矣茲將來函錄左云〇前數年余因諸事煩勞夜少酣睡漸致氣體虧弱身瘦異常面白無血胃口惡劣胸痛頭疼背如針刺腰腎虧損大便常覺塞結有時腸痛難忍略食微物胃覺脹悶胸中常如風氣抽搐又如痞塊積滯抑且夜多惡夢不克成寐晨起甚覺乏力全身如患風濕之痛計受此苦六月之久曾延海上諸名醫診視毫無裨益後承大陸藥房友人高晝三君極力勸我試服（韋廉士大醫生紅色補丸）余遂從而服之頓覺精力驟增胃口強健所有一切（痛苦全消）大便永無塞結之患今者（身强力健）毫無疾病余深信（韋廉士大醫生紅色補丸）之功故常用之而無疑也〇此保證書於西歷一千九百十年四月所惠贈至一千九百十一年八月九號時趙君猶自言身體強健如故仍如前之深信（韋廉士大醫生紅色補丸）之功效而常取服之也在天下各處有無數之人亦如趙君之軟弱多病服（韋廉士大醫生紅色補丸）而得永絕病根心滿意樂者皆因是丸能造新鮮稠紅之血（生新鮮康健之力）以運行身體各部也是丸所到之處必（著治疾）之（奇功）就其所已治愈各疾即如 血薄氣衰　少年斲喪　陽萎不舉　身體衰殘　背骨疼痛　腦筋失調　胃不消化　山林瘴氣　風濕骨痛　腎尻酸痛　乾濕癬癩　瘰癧瘡疽　皮膚炸裂　以及婦女月信失調等症莫不奏效如神 韋廉士大醫生紅色補丸中國各處商店藥局凡經售西藥者均有出售如疑假冒可直向（上海四川路八十四號）韋廉士醫生藥局中國總發行所函購或向（重慶白象街）分行函購亦可價銀每一瓶大洋一元五角每六瓶大洋八元遠近郵費一律在內

認明真樣　堅拒假冒

韋廉士大醫生紅色補丸

恕訃不週

誥授通議大夫晉封資政大夫許春卿君痛於宣統辛亥年正月初八日午時壽終杭寓謹擇於七月初二日領帖初三日發引至旋網山初八日安窆辰時登穴恐計不週特此奉聞 九曲巷許宮保第帳房通告

本學堂前次招考本定學額四十名而報名投考者多至一百餘人……

藝勸公司婦女創改良自然機器廣告

加蒓萬養記國記定於八月初一日發行業經先行……用國貨而仰願者須認明本號金錢式圖記庶不致誤外埠函購原班回件……
美界中虹橋東境華慶里三千零三十號門牌藝勸公司啟

皇朝續文獻通考

自杜佑作通典鄭樵作通志而馬端臨通考實集大成洎本朝有續三通之輯而皇朝三通……
學士……
烏程劉錦藻撰
本行接洽寄售 玉英堂 四川路七十三號……

中日醫學校通告

本校已於十五日開學預科新班及正科乙級均有餘額有志學醫者可至本校考驗入學分班上課凡已經本校錄取諸生從速來校免誤課程 愛文義路眉壽里本校啟

奏辦安徽鐵路票准七月念四日在蕪湖當衆開標

法界吉祥街歌舞臺

七月念一日
英春奎 山海關　趙月明 秋胡戲妻　小玉花 花園贈珠　張雙鳳
張全吉 哪吒鬧海　都榮春
張桂軒 華云代箭
金狸貓 周云堂 劉鐘林 逸倫物
夏月樓 黃金台　劉春林 小玉花 金狸演猜 陳俊卿 劉桂林 李春利 張桂軒 小如意 碧月珍 蕭國花　割髮代首
七月念一夜准演拿手好戲
喜奎 吳取 小玉花 碧月花 李來順 吳春 夏榮 李春 陳俊廷 張桂軒 小如意 盖卿 李茂 劉長林 三麻子 國珍 蕭松 劉權
大回朝 大荣陽 拾柴 招親 寄子 英 翠屏山 至 子 都 陽河 伐 陰 古 城 會 代 訓 弟
（群英會 子都 陽河 伐陰 古城會 代訓弟）

文明大舞台

（念一夜戲准演日戲每逢禮拜六禮拜日戲全部藝員一齊登場）
小魁仙 納紹先 何金壽 王永和 萬盞燈 趙如泉 沈月秋 沈韻秋 小桂枝 何家聲 白文奎 伍子華 小和月 小如龍 趙泉鳳
李陵碑 暗探 劉坤華 殷發春 徐虎發 孫少如
大名府 桑園寄子 梅龍鎮

群仙茶園

（廿一夜戲正座每位二角）
李寶奎 林月翠 金翠 小富仙 小蓮英 一枝七省 馮子梅 一陣風 賽勝奎 王雅琴 陳長庚 小蓮英 吳新寶
大鬧蔡家莊 富春樓 恩搭縫 孤兒 西湖 回令 探母 洒 雙演 殺嫂 翠屏山 投梁

大富貴茶園

（廿一夜起大減價正廳二角）
張月奎 林鳳琴 高桂芬 馬蘭花 白蘭奎 小喜奎 劉云奎 在月英 明陣鳳 一三旦 十月英 金月芬 金月芬
洪羊洞 母女會 五鼠鬧東京 百萬齋 取城都 頹錯殺 演妻疑 拾資挑 殿緣 得意 妖 戲妻 雙蝶

丹桂（協）第一臺（記）

廿一日准演全部藝員拿手好戲
袁福順 小喜祿 毛韻生 馬寶山 劉鳳山 八蘭貫 小九齡 祁春芬 陸福來 馮志奎 張春芳 馬錫九 劉壽海 周五雲 明雲山 王瑞峯 常春紅 劉永奎 月壽堂 小杜花 丹桂 李少春 李祥元 陳寶 小寶翠
祥梅寺 天門府 打殷家堡 全本佛門點元
念一夜准演好戲
杜吊金龜 陳佑花田錯 實八張 九俊 李少祥 常志 陸春 祁寶 劉陳 小劉 貴秀 李丁 熊文 李月 月 周五 劉惠
探陰山 黃馬 賣杭餘奇案
（特煩排演全本好戲）
賊咬一口

石路中迎貴茶園

廿一日正廳一角包廂二角
張玉林 譚均培 小楊 周勝 奇得 劉月 譚月 李德 富仙 張德 四百 李半 葛燈 三鐵 李來 奇六 劉春 英桑 陳文 杜翠 王燕 陳松 劉德 小玉 周玉
搜孤救孤 忠義堂 全本遊龍 佳話
念一夜正廳大減價二角日戲逢禮拜三六日演新裝電氣風扇
黃菊花 張玉林 小楊 小寶 劉德 小芝 富仙 王翠 譚均 王翠 張德 俊 李百 馬 四 陳 三 李小 杜
大華四 探母 郞車 挑 招請醫商村虎 死人 折欄汚

法商群舞台

開在法大馬路新劇場原處
裝修工竣擇吉開演
本主人不惜重資邀請兩名角 仙吉慶班並往京都 陝蘇聘請文武崑角各藝 員及把撥廣 寬全新時式 行頭特請名 師巧札玲瓏 彩景特別轉 台頗大衆中 不同現因修 理改良座位 庶可寬暢以 副顧客之雅 意刻修理 工竣擇吉開 演再行登報

管子城留申

合參中西命理 清談古今相法
定數
敬演六壬周易 考正合婚選吉
批命細批一元五角細批四角細批二元終身星盤一元成命一元五角 合婚一元占課一角 婚選吉一元 擇吉各事 課批一角 念一 內路石區旅 ……

商辦新舞台

廿一日日戲包廂一角 官廳三角 正廳二角 三層樓一角 等角
馬飛珠 毛仲彬 小金奎 許芳官 王三十 賽奎 張冠 夜來 夏月 七連官 小生 夏月 小保成
莫成替主 一棒雪 （定軍山）
念一夜 包廂 官廳 正廳 三層樓 等角
夏月潤 夏月珊 林步青 七月 小連生 夏月潤 李祥林 張德成 小保 夏連燈 七來
皇帝 唱頭 二 木 天 河 配
打 茶會（新花茶）

鳴盛梨園

七月念一日禮拜三日夜 本標正
馬鶯英雷台招親 三合明珠寶劍全傳二卷
超等小武名角落力全演
陳宮 公二 巧 編 衛辦
最著名特色花旦鄭君可
梁 鄭 紹 西 京 觀
第一絕妙首本

滬寧火車開行時刻表

由上海開至南京

站名	開行時刻
上海	上午七點四十五分（快車）；八點十分（慢車）；上午十一點正；下午一點五分（特別快車）；四點二十分（客車常州止）；六點十分（夜車蘇州止）
南翔	上午八點六分（快車）；八點三十九分（慢車）；上午十一點二十九分；下午一點二十五分（特別快車）；四點四十八分（客車常州止）；六點三十七分（客車蘇州止）
崑山	上午八點四十九分（快車）；九點二十九分（慢車）；上午十一點二十七分；下午五點五十分（客車常州止）；七點三十分（夜車蘇州止）
蘇州	上午九點三十九分（快車）；十點二十八分（慢車）；下午十二點二十三分；下午二點四十五分（特別快車）；七點三分（客車常州止）；八點二十分（夜車到）
無錫	上午十點三十六分（快車）；十一點三十七分（慢車）；三點三十七分（特別快車）；八點十三分（客車常州止）
常州	上午十一點三十三分（快車）；六點五十分（常京客車）；下午十二點四十四分（慢車）；四點二十五分（特別快車）；九點十四分（客車到）
鎮江	下午一點十一分（快車）；八點五十四分（常京客車）；二點五十五分（慢車）；五點五十一分（特別快車）
南京	下午二點三十七分（快車到）；上午十點三十五分（常京車到）；下午四點四十六分（慢車到）；七點正（特別快車到）

由南京開至上海

站名	開行時刻
南京	上午七點三十分（快車）；八點二十分（慢車）；下午一點二十分（特別快車）；[illegible]點正（客車常州止）
鎮江	上午九點一分（快車）；十點二十分（慢車）；下午二點四十七分（特別快車）；五點五十分（客車常州止）
常州	上午十點四十二分（快車）；七點正（常申客車）；下午十二點三十五分（慢車）；四點十九分（特別快車）；七點五十四分（客京車）
無錫	上午十一點三十九分（快車）；八點十分（常申客車）；下午一點四十一分（慢車）；五點九分（特別快車）
蘇州	下午十二點三十七分（快車）；上午九點三十分（常申快車）；下午二點五十分（慢車）；一點五十分（特別快車）；七點三分（蘇申客車）
崑山	下午一點十九分（快車）；上午十一點二十三分（常申客車）；下午三點五十二分（慢車）；二點四十九分；上午八點二十三分（蘇申客車）
南翔	下午二點三分（快車）；上午十一點二十分（常申客車）；下午四點四十九分（慢車）；三點四十四分；七點二十六分（特別車快）；上午九點二十三分（蘇申客車）
上海	下午二點二十二分（快車到）；上午十一點四十六分（常申快車到）；下午四點十五分（慢車到）；四點十分；上午九點四十五分（特別快車到）；（蘇申車到）

滬杭火車開行時刻表

由上海開至閘口

站名	開行時刻
上海	上午八點正（慢車）；上午十一點二十五分（貨車）；下午一點正（快車）；四點五分（區間車嘉興止）
莘庄	上午八點三十三分（慢車）；上午十一點零六分（貨車）；下午一點二十五分（快車）；四點四十二分（區間車）
松江	上午九點十分（慢車）；上午十一點五十二分（貨車）；下午一點五十四分（快車）；五點二十分（區間車）
楓涇	上午九點五十九分（慢車）；上午十一點三十五分（貨車）；下午二點三十四分（快車）；六點十分（區間車）
嘉興	上午十點正（慢車）；下午一點二十五分（貨車）；三點十分（快車）；七點正（區間車止）
杭州	下午十二點十分（慢車）；四點十五分（貨車）；五點四十分（快車）
閘口	下午十二點四十分（慢車到）；七點二十分（貨車到）；六點五分（快車到）

由閘口開至上海

站名	開行時刻
閘口	上午七點十五分（快車）；九點十分（貨車）；下午二點五分（快車）
杭州	上午八點五十分（快車）；十點十分（貨車）；下午一點正（快車）
嘉興	上午八點正（區間車）；十一點五十三分（貨車）；下午三點二十分（快車）
楓涇	上午九點十一分（區間車）；十二點二十分（貨車）；下午四點二十分（快車）
松江	上午九點十四分（區間車）；十二點十六分（貨車）；下午四點三十九分（快車）
莘庄	上午十一點二十二分（貨車）；下午一點七分（快車）；六點二十三分（快車）
上海	上午十一點五十五分（區間車到）；下午一點三十三分（貨車到）；六點四十分（快車到）；五點三十分（快車到）

口臭仙丹

口臭之症由於痰火內熱胃經虛火上升或飲酒吸烟喜嗜牛羊魚腥喜蒜蔥羶等物津液膠主其口必臭本人新發明口臭仙丹採取新鮮藥品二十一味用化學法提精去其辣味製成清香滋甜能降火除熄胃熱自然生津清齒每箱誠固元減大洋一箱打十元小議即批發另路上海山西街八號大弄主人督製藥室

艾羅療肺藥

治一切肺症第一
治咸癆咳嗽第一
治胃虛咳嗽第一
治氣虛咳嗽第一
治鬱火咳嗽第一
治痰凝咳嗽第一
治傷風咳嗽第一

總發行所　上海三馬路　中法大藥房

清醒丸

華產精造　龍頭爲記
四時八節　家家宜備之良藥
清醒丸
挽回利權杜塞漏卮　醫科聖品藥界大王
江南陸軍軍醫官　南京慈惠醫院院長　張修爵鑒定　謝雅堂經驗秘方
商標註冊

清志醒神　開胸暢快　口喉清香
病者三粒　病者服四五粒　重病者服十粒至二十粒　凡夏秋各種時疫急痧常服永不沾染　其一切效能詳列包內仿單　購者注意　同胞注意

實業界挽回利權品之一　口中香品　清醒丸　上海光華堂藥局
價目　大包五分　小包一錢　大盒一錢五分　鐵盒每一只

效力　神志昏悶　眼目眩花　頭暈體軟　口渴舌燥　胃礙喉乾　酒醉暈船　山嵐瘴氣　一切痧症　時行瘟疫　冒暑中寒　嘔惡泄瀉　肚痛牙痛等症　一服無不立愈

凡我同胞請用國貨　倘存貳心先試樣包

各埠經售　家天津漢口北京南京杭州各藥房各京廣貨舖　總發行上海四馬路老巡捕房東首惠福里底　光華堂

明華公司　商標

上海英大馬路盆湯弄西首虹廟東面斜對門工部局電燈公司間壁便是

最新奇最精美之實素珠發行將及一年來相稱賞所言五種特色（一）分量與珍珠一式無二（二）光彩可比好之珍珠（三）堅固無比（四）光彩永遠開水滴浸不（五）久不變……有十種利益兩種害處謹逐一報告……與珍珠一樣美觀而價值不及二三十分之一……價貴得實素珠可免紛爭……素珠中有精元新光老光……勞之（六）樣相配合宜之實素珠……珍件失盜事所常有……敝公司廣登報告……購者須留意

件租賃借用不肯慨借……事須何如用實素珠……用必備相仿之實素珠飾……件亦思患預防之道……淺惟置滿水中假者不及……（九）不受盜竊（一）混充（十）……

分售處

北京前門外李鐵拐斜街三元店內　漢口歆生路華洋旅館又華勝公司　南昌背塔子巷蔡安記　紫湖長街實成綢緞號　蘇州閶門天豐恒金號　湖州彩鳳坊春鳳春香粉店　盛澤鎮里安橋境任永亨綢莊內　嘉興北門申天寶金號

周覺非知命

命理至微非常精學……[illegible]

寶亭英法番菜　乍浦路四十五號

英法大菜五色加水果點心咖啡茶取大洋五角……魚湯龍蝦……價廉物美……電話二五三九

介紹日本中野名醫

翡翠白髮　寶石洋鏡　真金戒無　只洋八元　年翡翠珍　珠球鑽真　金耳圈每　羽鋒拾元
金剛鑽珠寶　洋鏡金銀首飾眼鏡一應俱全花色繁多不及詳細　一不二老　少無欺上海二馬路西口　洋盛館蘇州　馬路全昌金　顧客賜顧

上海北四川路十六號中野醫院已設九年凡內外科兒科耳鼻咽喉等科眼科婦科者無不隨手奏效同人等家屬友至院就診者均奏速效今因女醫已到院主特與院主商減診費凡同人等持名片赴院就診者一切診費公租界五元城內南市六元……
沈縵雲　溫欽甫　周浩　陳冷　吳懷九　史量才　謹啟

A. BORSIG BERLIN-TEGEL

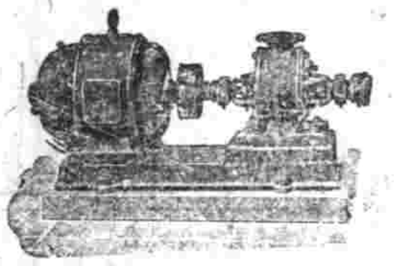

德國堡雪格名廠
創於一千八百三
十七年廠中上下
執事一萬四千餘
人專製各種大小
壓力水汽幫浦礦
用抽水打汽幫浦
壓汽機器

德國啓爾地方克虜伯轂滿夏廠　81甲

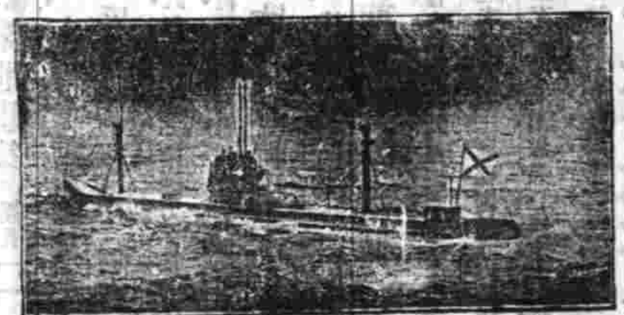

承造各式鋼甲戰艦
行駛極速之魚雷艇
以及獨出心裁之潛
行艇載客運貨各種
輪船一切裝修齊全
並蒙歐美洲諸國定
造兵輪已屬不少材
料之堅裝飾之美均
承購者稱讚　禮和洋行經理

德華銀行

總行在上海分設柏林加
耳各搭漢堡漢口香港神
戶北京新加坡天津濟南
青島橫濱等處資本七百
五十萬兩創始於一千八
百八十九年利息活存者
角二厘存欵有定期者可
向本行詢問兼做各處滙
兌總經理蔣葛君

腳癢難熬有藥

大凡讀書寫字之人或作細巧手工者溼氣下注於足堅硬頑皮粘液濡奇癢難忍搔之流水及爛腳等俱極可厭而亦從無發中之妙藥可治本藥房特創去濕止癢藥水之能即日見效實屬非常奇……[illegible]

上海中英大藥房廣告

上海郵政局截止收信時刻單

無更改之單　有更改之單

[illegible]

凡有信件遲誤寄遞可來即本館務郵查以長代免礙　謹識

外國輪船出口日期

七月二十日禮拜二日進口
七月二十一日禮拜三出口
七月二十二日禮拜四出口
七月念三日禮拜五出口
七月廿四日禮拜六日出口
七月念五日禮拜日出口
七月念六日禮拜一日出口

[illegible]

訃不週

誥授通議大夫晉封資政大夫許春卿君痛於宣統辛亥年正月初八日午時壽終正寢擇於七月初二日領帖初三日發引至旋網山初八日安窆辰時登穴恐訃不週特此奉聞　杭城九曲巷許宮保第帳房謹告

蠶勤公司始創改良自然繅廣告

蠶勤公司創改良純用本國……加施新法改良自然……定於八月初一日發行素經先行試售每雙小洋二角每打大洋兩元……

皇朝續文獻通考

自杜佑作通典鄭樵作通志馬端臨通考……學士……

本行接洽……

地方要聞

⊙湖北軍事片片

▲張彪之兵權日減 湖北第八鎮統制兼全省提督張彪受張文襄知遇由戎什拔至專閫倚任之重一時無兩除新軍綠營爲其職權所應管外並委兼充督練公所總參議總統全省水陸巡防隊而第二十一混成協初成軍時亦飭歸其節制混成協之部遇有重大之事該協統黎元洪竟無權主持請命於張而後行即上達軍部制府之文書亦然張晝稿核轉黎名爲獨立協統實則毫無自主之權夫一省之兵備分而言之曰新軍鎮協曰綠營練軍曰水陸防隊各省督撫其全權湖北則由張一手壟斷且握督練三處之樞紐綜觀念一省之武臣兵柄有如是之重乎孰知至今盛極而衰綠營全裁提督之職廢督練公所改章總參議之位失兼統之水陸防營亦隨之去（新章水陸防隊由軍事參議官節制）張正以遽減兵權不勝怏怏乃日昨又有陸軍大臣來電以新軍編制鎮統專主一鎮之事混成協統專管一協之事八鎮統制張彪兼轄二十一混成協殊屬紊亂軍制從前奏案應即取銷混成協亟應擴充成第十一鎮所有應行籌備各節值茲財政奇絀應分別先後緩急辦理着由該協統黎元洪悉心籌畫迅稟核辦昨鄂督已轉飭黎協統以後公文勿須由八鎮核轉以示獨立而符軍制

▲鐵忠之勢力日宏 湖北軍事參議官鐵忠前充湖北護軍左旗某營幫帶以諂事張彪故洊升至新軍管帶標統距中途失張歡心左遷兵備處幫辦瑞督到任後頗蒙倚重近遂由兵備處總辦保授今職照部定新章股三處之制另設兩科兩局所用人行政爲由參議主持督辦不過綜其大綱而已茲鐵於京會議歸會行新制已委定前兵備幇辦李克果充軍械科長陸軍小學堂總辦寶瑛充教育科長其餘局長股長多屬新進之士爲鐵所援引者而所用科員亦滿人居多皆籍隸荊州駐防鐵之鄉黨也現張彪既歸總參議之職不獨公所之事無權過問即八鎮行政亦須就商于鐵兩人近來惡感甚深恐難和衷共濟而一班軍官兩面週承亦有左右爲人難之狀云

▲保存綠營者有所藉口 湖北全省綠營已於上月全裁現在各府廳州縣城門監獄俱無一兵防守紛紛請派巡防隊駐紮此請撥三四十名彼請撥一二十名合計六十九廳州縣至少需千五百人方敷分撥聞鄂督以四路巡防隊均已分防殆盡各屬兵備空虛情形大致相同若一律請派巡防隊不獨窮於應付且日久防營性質亦必變爲綠營甚非善策刻各屬城守門禁柔由巡警擬有接管章程應如何設法實行各屬監獄向派有綠營練軍防護者應如何另籌抵補之法必須通盤籌畫特飭藩法二司警道會同軍事參議官赶速妥議詳復核辦聞該司道等會議以各屬巡警雖已一律成立皆祗粗具規模站崗且不敷分佈派守城門均須添募巡警萬難兼顧監獄值茲財政奇絀惟有令各州縣就地籌欵限於兩月內大縣添募巡警十二名中縣八名小縣六名以資分守城闕管解人犯其監獄之事飭令負有完全責成應令自在公費項下節省招雇守衛若干名按照法司所定通行守衛章程辦理如該州縣原駐有防隊者亦須另招守衛不准推諉蓋以防營遇事徵調分合不常並非久駐一隅也聞此項爲城守添募之巡警約須七百名常年薪餉服裝等項至省歲需錢五萬串己逾從前綠營官兵新餉之半不過巡警經費可列於地方行政無須國庫支撥耳昨該司道議決詳復到院鄂督以裁綠營添巡警額數無制兵練軍之衆其經費反較綠營薪餉有增因之深嘆新政之難辦綠營之省費甚悔裁之太速云

⊙蘇省議辦籌賑公所要聞

（上略）本年蘇屬風雨爲災爲數十年所未有奏蒙恩賞帑銀四萬兩急賑已有所藉手惟災區太廣來日方長亟應未雨綢繆以免臨時竭蹶業經召集司道並議員於會議廳議決辦賑綱要一曰借綏運米價購辦洋米辦理平糶二曰平糶米石無論洋米鄰米辦理平糶概免沿途厘稅三曰平糶虧耗援案作正開銷四曰請派兵輪巡緝各省海口以杜私運五曰設立省城籌賑公所以專責成而資提挈除將會議情形先行擇要電奏另札抄稿行知外所有省城籌賑公所亟宜剋日成立應責成藩司並照會鄒紳福保總辦一切局務遴警道及夏道敬觀王道仁東潘紳祖謙曹紳元恒尤紳先甲孔紳昭晉熱心公益衆望素孚堪以會同藩司鄒紳辦理一切局務云云 ▲又聞官紳接到此項札文照會後於十八日假座滄浪亭會同商議各抒意見組織公所一切辦法 ▲又聞撫憲以此次省城開辦籌賑公所所有富紳鉅商自應力顧大局或担任購米或担任籌欵均須相助爲理刻已另札府縣等遵照勸導一切矣 ▲蘇撫程中丞以本年風雨爲災各鄉農田被淹紛紛報荒關懷民瘼懇焉心憂當經會議廳議決設立籌賑公所分行官紳共同籌辦於十九日在滄浪亭會議一切辦法茲悉是日衆署藩左法司樊學司與巡警道夏觀察敬觀王觀察仁東暨一府三縣並總辦鄒紳福保會辦潘紳祖謙曹紳元恒尤紳先甲孔紳昭晉均經到會會議大旨均以先行開辦平糶入手惟因各鄉鎮紳衆紛紛報告或請撥米糧以維民食或請領欵項濟急需當經公同議決目前救急法先將三邑義倉存穀三千石連洋一萬金並再向豐備倉借墊洋兩萬金分撥各鎮鄉先行開辦平糶以安民心至其餘所爲一切辦事章程繼續方法另日再行公同籌議後呈請撫憲察核

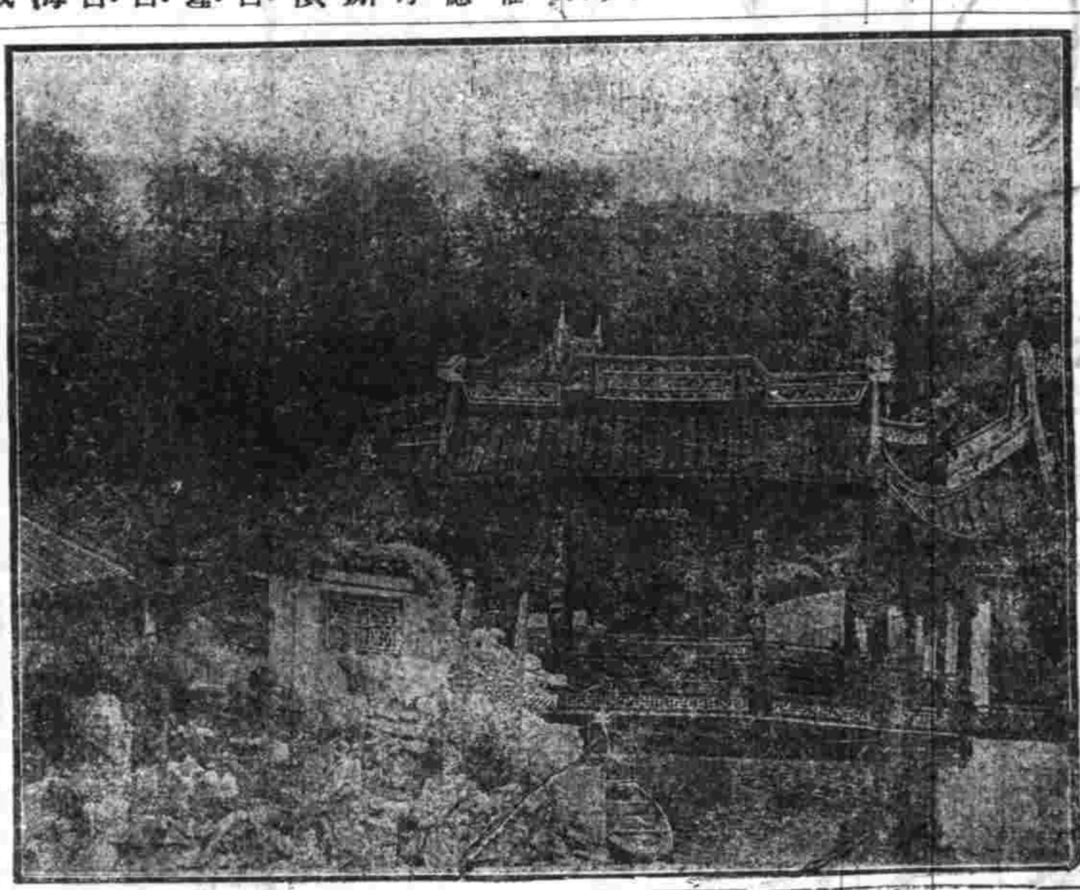

哈同花園之飛流界

⊙蘇藩飭縣調查民食文

衆署蘇藩左提法司以本年風雨爲災常昭已有暴動情事自應籌備民食爲急則治標之計惟現在米戶存米實數究竟共有若干亟行確切調查爰特札飭三縣暨三邑境內各米鋪行棧實在存米各若干石能敷幾月民食如有囤戶居積入宗並即諭令平價出糶不得居奇病民致釀事端務於文到十日內會同商會地方正紳確切查明詳細開摺稟復不得含混遲延等因當經三首縣立即分行各紳董查照辦理矣

⊙澳門之急風雲

▲示諭新軍派駐前山之原因 巡警道李爲諭飭事宣統三年七月十二日奉兩廣督院張札開照得澳門濬河一事迭經本督院電請外務部及劉大臣向葡政府交涉現雖尚未解決然案既達於兩國政府將來自有確定辦法至前山一帶係屬邊境原駐軍隊歷年抽撥兵力漸單現派新軍前往屯駐梭巡係爲保全邊境治安起見此屬內政與兩國交涉初無直接關係乃近聞省垣各報登載新軍駐前山一事輒多影響之詞當係采訪失實未免有惑觀聽亟應由道諭知禁止合行札飭札到該道即便遵照立速傳諭各報館一體遵照毋違特札等因奉此合行諭飭爲此諭仰公會即便遵照立速轉致各報館一體遵照毋違特諭（按張督此札對于國際上固應如此閱者毋以詞害意可也）

▲籌欵建築灣仔砲台 香山紳商電請建設灣仔砲台以固邊界亦甚贊成業經議定即日派員前往查勘擇地建築惟經費一項現在財政支絀頗費籌畫第大吏以此舉實關係國防刻不容緩縱財政如何困難亦須極力設法二昨與藩司再三商榷聞已定將截曠項下存欵暫行挪撥以便并築該處砲樓云

▲請設前山容奇電報局 署香山協馬德新具稟督院略稱卑屬毗連赤溪新順三邑縣寄還澳門近來賊盜充斥革黨潛滋彙以無業游民遇事生風幾有防不勝防之勢而卑屬兵力單薄不敷調遣專賴消息靈通庶可弭患於未形香山縣城設有電報局一所而順德前山等處尙未設立前山雖有無線電報然祗通省垣每遇緊要事件動須專差或機頭滑擬請在前山添設電報局一所香順交界之容奇添設電報局一所庶幾消息靈通或機便捷彙以利便商民以塞漏卮更分請者電報章程聚花印電爲一等電局公電爲二等加急電爲三等尋常官電公四等合無稍予變通將行營軍務四等電報改爲一等是否有當云大吏據此已札行電報總局酌核辦理並遇有軍務准照四等之中提前譯發俾免延誤云

⊙法官竟視粵省爲畏途

京函張督前省電致法部略請粵省現正籌備司法事宜巳設之審判廳人員尙不敷用擬設之各級審判廳僉有乏才之苦務請貴部多派司法人才來粵以資任用等語該部紹大臣接電後以司法爲當今急務而粵省患亂迭出司法尤關緊要因遍示高等地方各廳有願至粵省充一般司法中人因粵省風氣極爲強悍言語多有隔閡且匪亂時起司法頗難着手咸有不願前往之意云

⊙新陽巴城鎮亂民焚刼之慘狀

巴鎮毗連常昭本月初五六間常昭亂民搶刼塘市石牌等後乘勢蔓及巴城土匪戴少山周企庭着名鹽梟沈阿金沈阿三等煽惑四處鄉民團聚於鎮南附近之李家嘴廟內謠言搶掠合鎮幸經商民知覺邀同汴紹客民互相防守不料十一二兩日該首匪督領鄉民一二千人鳴鑼放槍肆意搶刦鎮上萬益茂施仁記唐義豐唐萬豐邵恒茂各家米麥衣服首飾共計不下十數萬金經過南北貨船約萬餘金亦被搶刦一空市民無以自守該匪等聲勢洶湧須將周趙兩紳宅之死地不然不日定當蕩平全鎮故合鎮市民無論貧富均驚駭無措最可恨而最堪惜者該匪等以客民相助市民故將其所居茅舍耕種器具焚燒盡淨致兩部客民漂泊無家飢寒交迫聞者淚下不知地方有司將何以處斯

⊙閩省裁營編隊之情形

閩省裁撤綠營一案當於今春奉旨交陸軍度支兩部議奏陸度兩部久未議覆近閩督復以裁營編隊情形咨部核辦以遲復奏略請閩省綠營自冊三年裁減三年後復于上年將現存綠營奏請分作三次裁盡又請以後官弁出缺停補現在本擬一律裁盡實因恩餉恩俸一時無從籌給祇得仍照原奏分作三次裁盡騰出餉項即照編有八營係以駐厦提督所統衛隊親兵撫標建親軍中前二營福銳中軍左營福銳前軍左營漳州鎮所統福毅前左二營汀州鎮所統福銳右軍中左二營改編分駐厦門漳泉汀等處其餘四營正在陸續添練分紮省城後延建邵等處所有分期裁撤綠營應俟奏准咨覆于明春起裁除云云又新軍統制孫靜珊鎮軍詳請陸軍步隊四十標一二兩營改編巡防隊是否可行松督以事屬可行唯綠營餉項現尙未能裁騰改編薪餉應需若干另有何款可籌仰兵備處核籌詳候核辦云

⊙長元吳城自治之近事記

長元吳城自治公所董事會前

學部審定 高等小學 新理科書

此書自由宗龍編譯發行以來已銷至拾二版其爲學界歡迎固不待論今年改版更精製動植物彩色圖六大幅理化試驗圖百餘幅插入以備講師教材豐富指導詳明啟生徒之智識爲實業之基礎又今日教育界之所必需也 教員用 生徒用 四冊定價大洋一元六角 九角二分 總發行所上海四馬路惠福里模範書局

實學通藝館廣告

本館爲補助教育振興實業儲備適用起見製造理化器械○博物標本模型○測繪器械○體操器械○農業器械○工業藥品及圖畫文具等以廉價發售自正月開張至今半載迭蒙各界誠意購取同志有需用者咸而購咸而訂靡不滿意供應也 館址上海棋盤街八十號門牌

滬浦慎成航輪有限公司廣告

本公司設在上海十六舖地方仿照商輪章程備有大小輪船兩艘專走滬浦航線所有船身之堅固機器之快捷電燈之明亮房間之寬大飲食之精美應酬之週到無不格外注意招呼客商各貨搭客無不格外留意招呼仰望諸公之雅意特此奉聞 再啟者現定廿七日開班期每逢禮拜二四六由上海開往風涇 本公司謹啟

學部審定 高等小學 新理科書
此書自由宗誰編譯發行以來已銷至拾二版 其爲學界歡迎固不待論今年改版更六大幅植物彩色圖 理化試驗圖百餘幅插入以備講授時學生參考之用其材豐富指導詳明 誠爲實業之基礎 啟生徒之智 又今日教育界之所必需也 精製動教 教員用四 生徒用四
冊定價大洋一元六角 九角二分
總發行所 上海西馬路惠福里 模範書局

實學通藝館廣告
本館爲補助教育振興實業儲備理化器械◎博物標本模型◎測繪器械◎體操器械◎農業器械◎工業藥品及圖畫文具等以廉價發售自正月開張至今半載迭蒙各界大雅光顧以購取同志有需用者或面購或函訂無不竭誠供應也 館址上海...

滬浦慎成航輪有限公司廣告
本公司設在上海十六舖地方仿照商辦集股專行滬浦鐵路尚未開駛權宜暫行滬揚路線所有船身之堅固机器之快捷電燈之明亮房間之寬大飲食之精美應酬之週到稱完全今擇於本月念日開班 班期每逢禮拜二四六由上海開往風涇... 再嘉興定廿七日開班 各寶行號裝貨搭客無不格外客氣加意招呼仰副 諸公之雅意特此奉聞 本公司謹啟

孝縣議於初十日舉行投選縣自治議員即於十一日開票計將當選議員（見前報）議決展緩五日宣布以便調查甚經該會詳加調查以此次當選議員朱竹齋等十七人並無小學教員在內業於十八日照章宣布一面備文呈報監督察核 又董事會劉總董等於十九日開會會議案件聞是日所議（一）官廳委任諮議局調查廳請照撥經費（二）清查城外荒地 應添請測繪學生測量繪圖以備查考（一）警道請查復揚家園子巷尿坑事 應派員查明具復（一）馮守志君函陳圖書館圈築園牆事 自應准其圍築（一）陸志雙君報告後弄拆進事 應派員查勘議畢後遂散會

又議事會秋季會期定於八月初開會現悉董事會交議案件及議員提議各案 均已陸續交到當由該會逐件刷印以便屆時發布而資討論

◉招商承辦商場大會議

鄂省武勝門外塘角濱江地段爲粵漢鐵路之起點 張文襄督鄂時曾將該處地畝由官收買擬俟鐵路告成建築商場並設立商場局經營地畝租課 至今尚未建築 刻下粵路行將開工 瑞制軍以此項商場未便久懸特傳集司道各官在會議廳籌議建築事宜惟以經費甚鉅官欵奇絀主張招商承辦聞擬交付諮議局決議矣

◉諮議局質問警道違背民部定章

浙省諮議局議員阮性存日前因警道違背民部定章 具呈撫院質問略云伏讀民政部咨復撫部院咨巡警道詳准照稟定考核巡警道屬官任用章程變通資格一案文內開查原咨稱浙省高等巡警學堂長期班及法政學堂別科現未畢業不得已通融辦法凡辦理警務二年以上現任差使者准其一律與考等語 自係實在情形 此次姑准變通辦理 是變通資格限於上屆一次下屆不得援用文意甚明 茲巡警道第三次招考高等屬官告示內開資格第四項又將辦理警務二年以上現任差使者列入與民政部咨復文內所謂此項姑准變通之限制有無違背抑民政部所定限制浙省可以不必遵守殊屬疑問 茲依局章質問呈候批飭云云

◉鄂垣搜獲槍彈案

鄂省保安門外十字街周某游手好閒無惡不作而用度闊綽人多疑之 日前深夜周在外獨行爲巡警查出破綻尾隨到家窺見藏刀槍等物當入內盤詰言語支吾 巡警當分人回報區官 帶領多人前往當時搜出槍彈多件 遂將周解送警務公所移送地方審判廳嚴加審訊矣

◉甘肅風火記

隴上夏秋時有驟雨 歲大熟麥稻豐稔 立秋後天氣漸涼 大雨時行 極多半日旋霽 早晚衣袷衣出伏後天氣愈涼 早晚加薄棉 雖亭午日高亦衣袷也 時方秋初已似南中九月氣候 北土高寒 信然 即三伏極熱時寒暑表亦僅高至八十一二度耳

隴上鵪鶉鴿雉蓄甚盛 甘人無捕者 果實惟有桃杏梨甘棠（即沙果）蘋果西瓜香瓜醉瓜（乃哈密瓜之變種 食之微有酒香 六月熟 隴土不產哈密瓜也）此處無竹無蕪無撥無蝦無蟹無鱔 即魚鴨亦少 隴上近年風氣宴客喜用南方罐頭諸物 泰豐罐頭公司諸食品運銷來甘者甚多（海味及廣東鮮果所銷尤多）若能添製專菜鱸魚鰣魚鯿魚黍珍味及各種鮮果罐頭銷售西北亦伴利之一術也

甘省所銷四川之貨爲最多（階州與四川接壤）陝西次之 若竹若鮮筍若蟹若黃鱔若糖等物皆自西川陸路運來以供食用 鮮藕大棗及細皮貨則自陝西運來 又甘省皮貨硝製法不甚精良 能精製攤皮者惟寧夏府城一處 又甘省所售綢緞紙張及其他南方貨物均無佳者 百貨不備不及陝西多矣

◉廣澳鐵路之近狀

廣澳鐵路所經各地皆殷富之區 自歷合同後全歸華商自辦 嗣因界務未定 發起人梁商雲逵等以勢難久候於今春稟明郵傳部先築至香山縣城 俟界務議妥再行展築 業經郵傳部批准 并飭梁商回粵集股建築 日前梁商經已抵省 聞已集股六百萬 現已得優先股約二百餘萬 日間認股者頗爲踴躍 擬俟招足股分即行開辦云

地方通信

○長沙通信

▲余撫定期來湘 新授湘撫余壽平中丞近日來電訂於本月十二日由鄂乘坐楚材兵輪來湘 十八日辰刻接篆視事 楊撫即於二十一日仍乘楚材赴鄂

▲奏保審判廳丞 湘省各級審判廳定期八月初一日開庭 所有高等廳丞暨高等檢察長官界中人多不欲承之 蓋斯職因薪水無多 旣不能彙差而又不能別缺升級 是以避之唯恐不及 茲經楊撫奏保湖南候補道徐樫廷觀察懋儒試署高等審判廳丞 湖南試用知府王麦生太守壽齡試署高等審判檢察長 高等廳丞月支薪俸洋四百元 高等檢察長月支薪俸洋三百元 刻已具摺具奏矣

▲電詢改選事宜 湘省諮議局各議員本屆年滿應即舉行改選 所有改選事宜前經楊撫嚴定期限通飭各屬遵照前屆章程辦理 不意本年常德府各屬州縣因雨水成災 人民蕩析離居 派員調查暨劃定投票開票地址均屬無從措手 刻已紛紛禀請展緩三個月再行辦理 楊撫無可如何 祇得電詢內閣請示核辦矣

○蘇州通信

▲巡警刀傷巡官之尾聲 蘇垣閶胥路四區巡官郭頌葆被巳革巡士蔣家鳳刀傷一案 業經巡警道賞給傷費洋二十元 飭令在局調養 所有該區公務即令區長張志超兼理在案 茲由區長將此案始末情形詳稟各大憲 昨奉吳觀察批云 據稟各情深堪駭異 以保衛人民之政廳竟有革警行刺長官之暴舉 足見該路官警平日玩視警政 放棄職務 置本道一切命令於不顧 言之實堪痛恨 該區長張志超著先行記過兩次 立將門崗劉柏如送所交司法科訊問有無別項情弊 該區巡長吳樹先王科標朱福全事前旣疎於防範 事後復任兇犯逃逸 均著記大過一次 其在區落班各巡士保護不力 着該區長迅速查明各予記過一次 至巡士夫王炳臣首先出力協拿 雖未將該犯捦獲 尚屬勤奮可嘉 著即賞給薪餉兩個月 併以一級巡警記名 以示鼓勵云云

▲飛划營添設偵探隊 蘇省巡警道衙門向有偵探隊之設 近來各撫署巡防營務處暨撫標營淺水兵艦隊等處亦復相率設立 星羅棋佈 民賴以上詮黨密得以宣揭誠善法也 前日飛划水師營統領王耀齋觀察特詳撫院 以本營有巡防緝捕之責 尤貴消息靈通 方能應變 庶不致匪盜無從漏網 爰擬仿照辦理 在全軍五營每營各設偵探隊五名 統領處設偵探七名 而委隊官一員管率之以綜其成 所有該探士等薪餉分爲十兩八兩六兩四兩四等 俟有功另行升賞 當奉程中丞批准照辦 王觀察遂己通飭各營管帶一體招募 遴委能弁文通充當隊官以專責成 昨已稟報成立矣

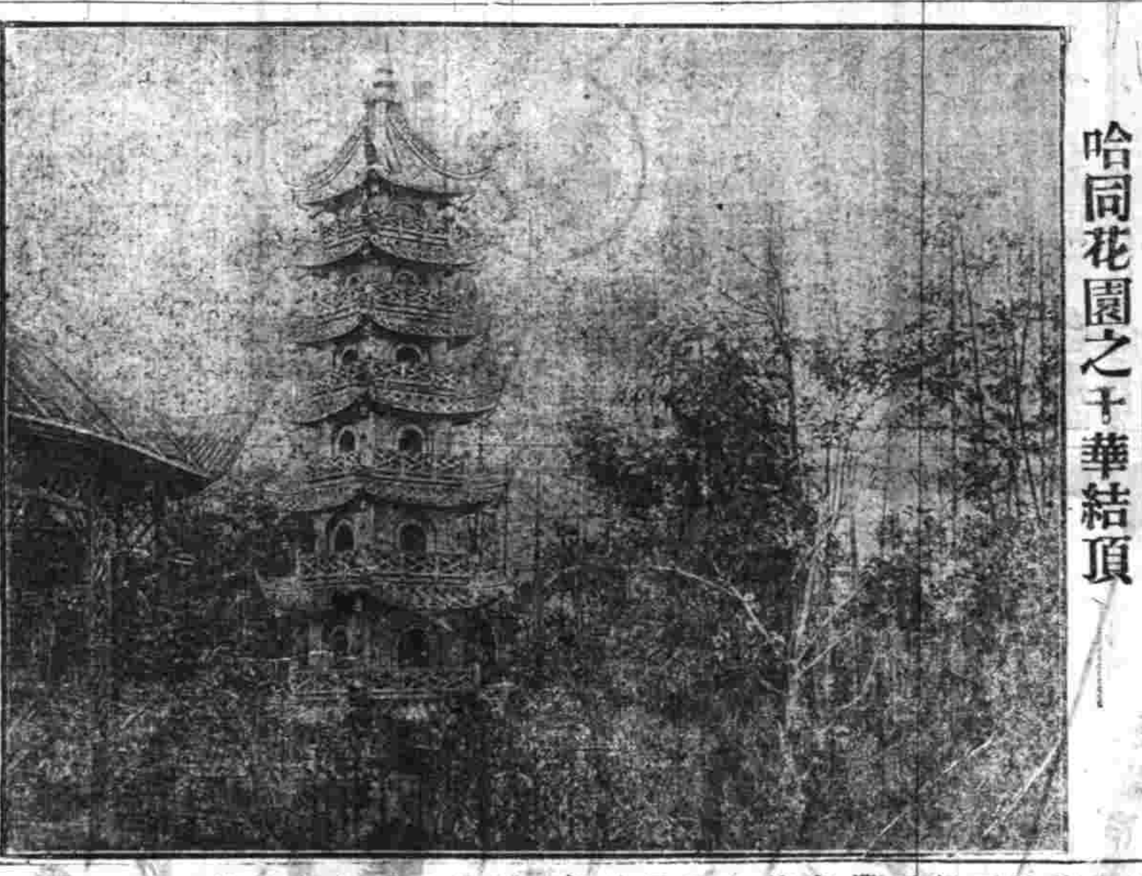

哈同花園之十華結頂

要件

關於京奉鐵路延長協約

清國政府照宣統元年七月二十日即明治四十二年九月四日清日兩國在北京所訂協約第五條將京奉鐵路由瀋陽停車場展至奉天城根現由兩國委員商定實行辦法如左

第一條 日本國政府允令南滿鐵道株式會社將南滿綫與京奉延長綫交叉處之南滿鐵道綫路提高建橋使京內延長線由橋下通過

該延長線路按照所附第一號圖內朱點綫辦理其城根之停車場當設在小西邊門北方一英里以內之地點

第二條 清國政府允令京奉鐵路總局在京奉鐵路奉天城根停車場與南滿鐵道現在之奉天停車場間敷設一直接聯絡之線路以供行車便利

第三條 第一條之延長線與第二條之聯絡線當遵照另紙工事方法書內所載之方法辦理

但第二條之聯絡綫中其屬於南滿鐵道奉天停車場界內線路當由南滿洲鐵道株式會社建設管理該界外之線路應由京奉鐵路總局建設管理

第四條 日本國政府允令南滿洲鐵道株式會社爲照第二號附圖將南滿鐵道施工基面築高並新築橋梁起見須造暫用軌道所有第一等第一項及本條工費共計日金二萬四千元於以上各項工程落成之時由京奉鐵路總局交付南滿洲鐵道株式會社

第五條 第三條及第四條所載章程限於本協約簽字後三個月內完工俾不誤京奉鐵路行車 （未完）

見聞隨筆

▲世界之飲酒國 世界各國以何處飲酒爲最多 如詳細調查之 亦一極有趣味之問題 現據一千九百零七年有人報告 謂法蘭人爲最多 其飲酒之數量爲一億二千八百九十四萬八百利脫而（一利脫而與皮酒之大瓶相仿）平均一人之飲量爲一升三合 共計一年之費用爲二十億法郎 約合中國通用銀元八億八千萬元 可謂巨矣

▲獨身者之課稅 阿藤堡以侯國爲德意志聯邦之一 去年開國會由財政委員會議決 對於全國男女之未婚者一律課稅 惟以三十歲以上爲限 凡財產有二百十磅以上課以一成 亦增加人口之新法也

▲朝鮮人之砂浴 朝鮮婦人如產後有病 於入梅時採江邊之沙土覆於全身 僅露其首 發汗後歸飲海草湯 即能全癒云云 故夏日徒步江畔 但見沙中露出之首 不知凡幾 亦奇觀也

▲滿州馬賊之隱語 滿州馬賊間所用之隱語略舉如左

一官兵……花鷂子
一吃飯……朝的
一軍官……官鬼子
一中彈……貼金
一富人……大糧戶
一拷問（馬賊所行）……聽秧子
一殺人……扯了人
一窩巢……大當鋪裏
一擄人勒索……排票
一手鎗……腰通子
一刀……口鋒子
一鑣板拷問……坐火車
一以鐵火箸拷問……穿絨披肩
一頭目……當家兩

談片

海天鴻影

少婦洗寃錄

舊金山新出一少婦謀夫案 婦名妲娜 年十九 風貌極美 夫名乾姆 業小本經紀 素虐待其妻 逼人無所不至 前禮拜三下午 夫又逼之甚 婦爲自保起見 當以鎗斃其夫 旋經人起訴 婦亦自認不諱 當在法庭案角慷慨陳詞 歷訴其夫之種種不法 身遭其毒手不知幾次 語語慘痛 問官爲之改容 立更罪案云 此係死者自造之因 致使乃婦一時瘋狂失手云 旋於一鐘之後又開公判 婦仍歷訴若如前 一時堂上之陪審員 堂中之律師記者 堂下之警察 均聞而惻然 爲之涕不可仰 婭娜自言倘使我夫稍予一點恩意 雖使我操作手足龜裂 我固情願 問官判暫回押所 不及一分鐘 陪審官已紛紛議定 令其存洋百元交保釋放 案甫定 陪審官即紛紛離座奔至其押所 問告以可得釋放之消息 爲狀如學童之得糖果 而律師報館記者知其無錢 爲之紛紛解囊 迨出押 道旁觀者警察均拍手歡呼 警察長輝德遂用汽車載之送回其母家云

時評二

向者我言各處之堵截災民如防鼠疫 今蘇城各大員之堵截報荒 亦如防鼠疫 不許報荒進城 城以外可弗復問耶 我夫乃歎上海保城黨固亦有其藉口者在也 （笑）

寶塔牌水門汀

湖北水泥廠 HUPEH CEMENT WORKS 商標

本廠所出寶塔牌水泥(即水門汀)經英德各國著名化學師暨上海英工部局及工程總會各洋員節次試驗淨水泥拉力有一千零三十磅之多實爲中西第一貨色壓倒全球各廠有驗單證書爲憑貨品既佳分量亦重每桶四百零五磅價亦較廉實能挽利權而塞漏卮凡具國家思想者尚祈賜顧無不格外克己此佈 本廠總批發所上海中旺弄二百十一號電話三四三一 各埠分銷處 蘇州全昌號 杭州清泰第二旅館 東三省怡大洋行 長沙謙和洋行 金衢嚴公記 溫州胡甸聚 青島衛理洋行 鎮江瑞記 漢口河街昌平里第一家電話二百七十六 洋行

減價每部五角

聖歎選批才子詩并尺牘預約券

此書本局因恐有訛字是以另覓精本校對以致數月之久祇印成一半 現不得已發售預約券每部計八冊并聖嘆尺牘在內先付大洋三角至八月初出書時再付兩角共五角

分發行所 南京奇望街有正書局 蘇州都亭橋有正書局 天津東門外東馬路有正書局 漢口黃陂街有正書局

總發行所 上海望平街有正書局 北京琉璃廠西門有正書局

金聖歎尺牘

聖歎與友人尺牘一冊本附于選批才子詩內者茲單行出版定價大洋一角五分

分發行所 南京奇望街有正書局 蘇州都亭橋有正書局 天津東門外東馬路有正書局 漢口黃陂街有正書局

總發行所 上海望平街有正書局 北京琉璃廠西門有正書局

漢譯法律經濟詞典

日本法學博士清水澄著 郭開文張春濤譯 我國近譯法政各書其中非無佳什惟其專門名詞大半仍用日人之舊語其意義讀者苦焉此譯界之遺恨也 本社特請法學博士清水澄先生將經濟法律政治各項專門用語摘爲註釋一並引例證明詳盡明瞭其意義不至於模糊影響誠讀者之良嚮導也本書業已三版價值可知存書無多幸速購取 精裝金字全一厚冊價大洋三元

總發行所 上海棋盤街中 羣益書社

驥製半夏 有追魂奪命之功

十載餘矣素仰 閣下作製消痰半夏名滿寰球久爲各界歡迎而小號曾在漢口分號批來亦是貴號之藥其價照碼七折六月十三敝地常清街涂廣泰之居停早晨起來忽然頭眩不省人事飛請名醫據云中風已難救治不肯處方後有大慶街萬正元布莊內陸友云及恐是痰厥須要化痰妙藥與他灌服再看動靜然陸友亦明知決無生理不過安慰婦人而已當即往中法藥房購買化痰藥水不料夥友知其已入膏肓答云不備又至小號探問可有化痰妙藥不拘何種小號咨伊惟崔氏驥製半夏最佳當即購去一盒灌服至半時後睪開眼目至一時後隨即開口且自已可以行走當未灌藥時已早辦理後事幸而棺木即去奔照尚未進屋此事合城皆知一時酒樓茶室中或二三人或四五人互相談論崔氏驥製半夏竟有追魂奪命之功人人交口咨歎不置未知○尊處批發何折便乞賜覆無任盼禱敬肅蕪函請登入各報以揚○仁風手此即頌○台安 常德中西藥房唐申如頓首 上海盆湯街走過絲業會館寗波路口轉角五開間門面崔氏驥香廬驥雲氏總發行所抄登 來信須寫明寗波路口一百拾五號門牌方不致誤批發格外克己如無滬路包可退還○本廬分設南京花牌樓中市德生堂隔壁 附價大盒弍元四角小盒一元二角每料六大盒洋十三元二角外埠

鏡面敍

有移山拔鼎之能力 世襲雲騎尉浙江方鈞叩

每瓶洋二角五分每洋五瓶雙料用羊脂珠粉每瓶洋半元每料六瓶洋二元五角

鄙人在春間購得曾製雙料鏡面散一料如法擦搽不出一月果然將十餘年煙容斑點一洗而盡用餘之藥敝友讓去擦搽雀斑用未二旬已去大半藥已用罄大有一日不可無此君之慨今由郵匯上洋三元請發一料以使敝友雀斑早去一日矣 貴主人心存濟世鏡面散製煉得宜確有移山拔鼎之能力令人感佩無涯(下略)浙江杭州大井巷朱公祠對門江蘇補道方鈞叩八月二十一日自杭郵局發 北京總經理前門外華英藥房 如無分售處郵寄上海總行最安 上海盆湯弄即山西路省里對門有藍龍商標上海只此一家各省藥房均有代售慎防假冒○售價不靈還原洋

儒醫曹健庵治理咽喉內外幼科

寓滬新閘橋南境西首任公館電話六百廿四號 上午九點鐘至兩點鐘門診醫金五角下午出診兩元路遠遞加貧病不計 挂號所啓

華興燕窩糖精公司遷移珊家園大洋房交易

本公司所製燕窩糖精珍珠牛髓粉功效神速早已有口皆碑今因舊居狹小特定英租界中垃城橋西面珊家園口新造大洋房內照常發售零躉批發不悞主顧但近來人心不古假冒人多甚至四處兜銷魚目混珠於衛生之道大有防礙今刊廣告俾遠近賜顧不至再受其欺也此佈 上海華興公司啟

如由民局購買先由郵局來信關照以免舞弊信上須寫明寗波路第一百十五號

龍馬精神

血旣充則五官百骸無不強健凡補天下補腎之藥不敢自誇請諸君一試便知 廣嗣金丹一名丈夫再造丸以海狗腎鹿茸野朮虎筋等提取精液汰去渣滓 興間門面驥雲氏肖像爲證切記批發格外克己如無節路包可退還

當此種族競爭世界若不強種何由競爭何由國富強種之道首先補腎 艸載海狗腎不備扶陽補腎並治諸虛百損凡人之患虛勞症者必由先天不足後天戕伐始則腎虧繼則夢遺終則無夢亦泄甚至精從便溺而出從此氣血消耗精力疲憊頭昏目眩耳鳴腰痠四肢痠痛陽痿不舉或舉不堅久或泄而不射要知種子之法全賴夫婦同房磨擦之電力電力不足則交不歡暢何能強子能何得可惜哉本主人創製人參鹿茸虎筋野朮海狗腎汁壯陽補腎生精益氣爲宗旨務使元氣充足則精力強壯非惟百病自消電力亦旨然增長此藥因係普通治天下腎虧之症故性極和平並無偏熱偏寒之弊凡人身五臟六腑二十四骨節三百六十五處血脈無不處處象顧在在周到服後髮白必黑耳聾必聰夜間目若有電光精爲人身至寶精知優劣每盒大洋二元每料一斤收藥本洋念八元若老年血枯及官界中人另製變五料功能以少勝多只要服後三旬便能見功每盒五元不靈包退還銀附近假冒認明

上海盆湯弄過絲業會館寗波路口 五開間門面 崔氏驥香廬驥雲氏總發行所啟

啟新洋灰有限公司

紅 磚 洋 灰

本公司所造洋灰歷經英德日各化驗師照英德法先後考驗細度勁力凝結工候足與外洋最高之貨抗衡 南洋勸業會考列一等奏獎給予證書 表明我灰施於各項工程均極完善其津浦北段鐵路總工程司書內有據黃河橋工程司函稱 啟新灰做成十七密達長之橋柱驗得異常膠固以四噸半打樁機器擊至三千下依然完好並稱歷經試用無不合宜等語近復添購外洋最新式旋窰機器全廠咸用電力按水法磨製自宣統三年夏間出灰倍增又於宣統元年 添設北分廠專造各種機器紅磚一名火磚出貨繁多其禁火力達至一千八百度極合砌牆及烟囪鍋爐足媲歐製與向製之水溝管房瓦如需特別式樣均可按圖創製另有洋灰大小方磚花磚火泥等貨本公司設在天津海大道北京奉天大連烟台牛莊青島上海漢口南京鎮江各埠均有經售處承攬交易並指定各銀行兌收貨欵大批格外從廉交貨迅速曾刊華洋文廣告載明各貨重量式樣用法請向本公司並各經售處取閱接洽可也 如蒙 賜訂 光顧諸君

美國催眠術大幻戲

在英大馬路東首匯中對門謀得利間壁

祇演一禮拜即行回國

本班在歐西馳名已久曾蒙皇家獎賞剛因道經滬上共有男女三十餘人擬大試幻術實于中國從未到過之奇劇令人視之諒無不稱美矣今擇本月十七夜起開演每晚八點鐘開門售票

價目 屆時務請光臨爲幸

頭等	每位 洋三元
二等	每位 洋二元
三等	每位 洋一元

班主祥生謹啟

金昌

新製改良 雜弄眼鏡 洋鑲金鋼鑽珠寶金銀首飾

眼鏡首飾一道人生日用要品中喇向不研究以至輪內居國人樂用利權外溢敝號非徒謀利意欲挽回利權特選超等名因格外精益求精目造一各種改良玲巧金銀首飾外眼鏡多蒙各界一再試驗推爲亞東第一等貨色實爲外國貨之上折腳雜鼻眼鏡可免壓鼻鉤耳之痕並合諸公面部大小種種舒服愛之不釋並由高明光學醫生考驗上等養目格致晶片黑白藍片不論老年年輕有患目光不正者俱能配合光保護目力配換鏡片有光線表照較準絲毫無差其價格克已嵌石珠寶全翡翠首飾風涼頭針外鋪鍍應俱紅藍寶石翡金彈璜圖每付十元一翠挖耳每支洋元鑲眞金戒每只八元半眞金眼鏡首飾均以上之價均是起碼所洋售價有不合用本金足赤煉就並非老金無仍可收回兌換貨眞價實少無一欺二上海跑馬廳二馬路口電話一七零四蘇州閶門外馬路全昌號

轎車良馬出售

今有轎車一部及四副馬生全牛皮轎者館如請路對馬房門內公司茵莊夫看可也

工部局諭

照得本局現欲招人包辦西牢及各巡捕房犯人伙食每月三個月或十二個月自西歷十月一號起今將每月所用物件開明於下 ... 蔬菜三千磅 牛肉二百五十磅 豬肉 ... 茶葉 ... 麥 ... 鹹魚 ... 英文 ... 醫 ... 等項何人願承辦者 ... 明以前須將 ... 書 ... 號 ... 論 ... 認眞辦理 ... 年九月十一號 ... 示論 ... 西歷一千九百十二號

告白 ... 驥香廬驥雲氏發行所在上海盆湯弄絲業會館寗波路口五開間內

上等各色 ... 分發行所 南京奇望街有正書局 蘇州都亭橋有正書局 天津東門外東馬路有正書局 漢口黃陂街有正書局 總發行所 上海望平街有正書局 北京琉璃廠西門有正書局 定價大洋八角

告白
敬者吾高祖素性嫻好金石書畫……本行經理德國名廠各種顏料……

上等各色

上海地羊子經德國名牌

定價大洋八角

……獅香爐驪雲氏發行所在上海盆湯弄絲業會館寧波路口五開間內

寶山各沙水災急賑

此次巨災秋稻未登赤地不毛黎民頭尾死亡……食物皆罄……望切雲霓不勝爲災民九叩以請命也

本月十六夜狂風突起海水暴漲寶邑……三沙棉稻俱傷統計三沙待哺者嗷嗷不絕……亡露骸六十餘人而孑遺之民……

寶山同鄉會 周兆麟 李鍾珏 王鍾清 黃如椽 等同叩

收賑處 在南市美成公司 一在寶安里本會 一在二洋涇橋電報局 一在虹口……

分發行所 南京奇望街有正書局 蘇州護龍街有正書局 天津東門外……有正書局 漢口……有正書局

總發行所 上海望平街有正書局 北京琉璃廠有正書局

文法

官考試必須

百數十題 問題必求其切近 答解必求其精當

凡應文法官考試者手此一篇當勝於研求政法數年固不儘爲考試之南針揣摩之利器也 定價大洋一元一角

並聯合政法專家多人以學理的編輯若干篇內分九部

總發行所上海棋盤街五馬路口江左書林 四馬路惠福里棧 啟文學會敬

預備立憲之期今已屆第四年矣文官考試章程將不日發表……文法官考試問題答案詳成多種……

驪製

哮喘氣急丹

神驗鐵據

一病經十載　無殊受慘刑　何來龍府藥　枯木頓回春　附近假冒　須認明五開間門面

氣急仙丹驪驗昭著諒亦頗此症者皆言家中尚有餘藥一大瓶……本館三日之間呼吸舒暢覺得起身行步……驪雲氏發行所每瓶一元○外埠批發格外克己如無銷路包可退還

謹啟者僕因紅羊之厄奔走逃勞壯年又不善衛生致患哮喘……上海盆湯弄寧波路口五開間門面驪雲氏……

固本自製

瑞嘉洋行經理固本廠

上等肥皂 各種香水

於租界繁盛之區非廣設分銷處不足以饜購者之望爰就各洋廣貨舖以及各大烟紙店批發零售……化學家擇頂上之製法所製造者歐洲各國咸知其料質與工作均較市上他皂爲美……之至賜顧者請認明皂固本字樣幸勿誤爲假者之所欺騙也

固本廠創設德國百有餘年所製各種肥皂香水價廉物美爲別國他廠出品所不及……製造固本肥皂廠經理上海瑞嘉洋行徐南記白

蘇省

新開良宜堂藥舖廣告

本堂開設閶門外山塘橋南堍石庫門內發兌各省道地正藥精製飲片膏丹丸散……珍藥本主人親往雲貴吉林採辦高麗人參大山人參毛角鹿茸……各界惠顧者請至本堂牌號庶不致誤　擇於七月十一日開張

上海西門外慶安里

幼稚舍招生

本舍宗旨在調護兒童身心改良家庭習慣學科分談話手工識字圖畫遊戲唱歌等六項並不多讀書凡九歲以內五歲以上幼稚男女不收路遠者可住宿每學期學費六元住宿費三元膳費每月三十元紙貼中膳者每月一元五角現定本月十八日開學有志來舍者請即日報名可也

看看謝慎德堂廣告

敬啓者本堂前製紅白痢症散一萬瓶已加舉照成本每瓶取價二角五分批發從廉北散起死回生救急扶危其功效久蒙患者口碑載道姑不具述凡服者請向下列各處購可也○本堂設在上海西武昌路五○二六號寄售處大馬路人鑑照相號三馬路寶齋紙料號五馬路永泰昌洋廣貨號北四川路順泰昌茶號照相號

自來火公司廣告

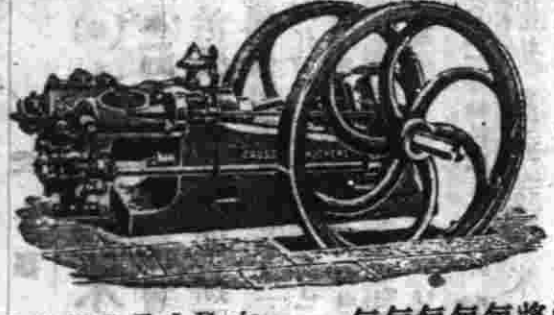

引擊用之煤氣減價

引擊用煤氣向來較之用他燃料爲省今因招徠生意起見再特別減價茲將價目列下

每月用二萬立方尺以下者每千立方尺一元四角
每月用二萬立方尺以上者每千立方尺一元三角七分半
每月用三萬立方尺以上者每千立方尺一元三角半
每月用四萬立方尺以上者每千立方尺一元一角二分半
每月用五萬立方尺以上者每千立方尺一元三角
如再多自當特別再減

煤氣引擊今裝費分文不取

向章欲裝置引擊本公司欲特別取費今則分文不取茲將引擊租價列下

H字一四牛馬力　按月租價銀二兩七錢半
J字三四馬力　按月租價銀三兩
K字四四牛馬力　按月租價銀四兩五錢
L字六四牛馬力　按月租價銀五兩
M字九四牛馬力　按月租價銀六兩
N字十二四馬力　按月租價銀七兩五錢
O字十五四牛馬力　按月租價銀十兩
P字十八四牛馬力　按月租價銀十二兩

○如欲需更大馬力者請問本公司工程司可也　上海西藏路五號自來火公司啓

矮克發

亞克發之速定影片鹽此鹽按法和水甚易鎔化即發酸性洗質定有一種特色益處現在各種他料所無計問一洗定影片之時甚速較他種猶快多洗亦無妨礙不似他種之易受影響

之大小盒 一號 二號 三號
化成立方 四百 一千 二千
生的之水
能洗 三寸一尺 一尺
片數 九十 六十 一百二十

一盒能化成一百立方生的能洗三寸片二十五片
以上各貨均由禮和洋行經售
倘有裝在封固玻璃管中者是可化成……要欲知詳細可向經售人處購試 27

漢堡拿爾公司

Nobel Hamburg Explosives Co. Ltd.

漢堡拿爾公司係世界著名之廠始於一千八伯六十五年爲阿弗德拿爾所創設專備炸藥引火管各種等物現由瑞記洋行經理總行在上海分行北京漢口等處

火表出賣

敬者現有電氣火表出售一百五十轉及二百磅方排交單線流電如欲知詳細情形者一赴斐倫路三十號工部局電氣處公司向電燈總工程司數問可也此敬

上海虹口

廣益號啟

新到頂靚燒鵝鮑魚黃花膠魚翅蝦米批發零售肉鬆外……克己……請君光顧移玉趾

癩病

痛、癢、不雅觀皆癩之所致也惟此司各脫油能養身身體壯則諸病卻豈但痛與癢除。亦外觀轉而有耀矣。有名醫登者在英國核裏城地方函致本公司云余之小孩曾患癩日見瘦弱治以他項藥餌悉不效。迨試服貴公司乳白鱉魚肝油則日起有功曾幾何時竟已痊可心感不盡云云。

速治

無論男女老幼荷服司各脫油定能補養身體。油係用瑙威國之鱉魚肝精油及灰與青鹽攙和而成味既美亦能甯人之神志益人之身心。雖有他項油混稱與司各脫乳白鱉魚肝油同一功用而一經試驗則他項油固不能治病。司各脫油固善能治病也。謂于不

良方

信。盡赶速嘗試之。但購時務須認明漁父荷魚之商標。司各脫之牌號。油之行於世已三十年之久。甚願購者切莫受他項替代之物而致有誤購之虞也。

各大藥房俱有出售

笨隱廬

推占易數命理

笨隱廬例 占課一元常事五角 批張一元下身命一元 仕途營業家宅一元填 地一元 推命批兩元簡批一元 詳批細批終身另議 每日三點鐘至五點夜十點鐘止 路在正豐街准…上海五馬 旅館邀請不候

京都同德堂

遷移擴充廣告

本堂每年夏令萬應救急良藥茶…時疫要藥…用良藥及各藥中外馳名…已充特遷移至…廣家園大第八…門牌高洋房十三號…衝道精外…求明仕…認…京都同德堂藥局白

德公司

Stahlwerks-Verband Aktiengesellschaft
Düsseldorf
RADLOWITZ & Co. AGENTEN CHINA.

德公司爲德國與羅柏大之鋼廠每年出鋼十二兆價值八十兆金磅專銷下列各項材料(一)半成鋼(鋼版鋼條等)(二)鐵路材料(車軌枕木魚尾板等)(三)建造材料(鋼節鋼管等)本廠所出之材料精美無比爲世界之最有名者一千九百零七年運銷出口者計五兆五十八萬四千一百另九噸計半成鋼一兆五十五萬七千八百七十三噸鐵路材料二兆三十二萬七千三百六十二噸建造材料一兆六十九萬八千八百七十五噸

中國總經理上海禮和洋行

新到最(新)新戲片

廣東特等藝員唱雙面片

本公司聘請環球中外藝員唱片新下之行東中外久已馳名各…

上海新開

寰瀛信公烟

蘇省

咸恒泰關係廣告

本號開設蘇垣四十餘年精製各種名烟公久遠馳名今因推廣事業遷移到申二馬路格外加工提製清陳精公烟美價廉以求諸惠顧之雅意擇於本月十八日開張 本主人白

柏林愛依智公司

製造電氣機械儀器電車燈公司全付機器各種高低電平銅線等

中國經理人瑞記洋行

旗妹牌雪茄煙

總理　永泰棧

本埠新聞

紀事

◉十誌維持米市

▲滬道劉觀察照會城自治公所董事開辦平價局 在各埠採辦米石來滬一律平售所有沿途運米務免厘金茲已詳奉蘇撫憲程中丞來電云上海劉道台李紳平書同鑒採辦平糶米糧免完沿途釐稅業經電奏欽奉 電旨准行除電達各省督撫轉飭關卡遵照外 特開購辦高郵姜堰米穀護照二十張即日快郵遞道轉交 撫院皓印

▲滬來米價飛漲已由米業董事等主持向各米行商規定每石祗准十一元不准居奇抬價無如一般貧民之零沽升斗者或數十文糴米者每被店家留難自浦東爛泥渡鎮發見鬧米風潮後不料昨日午前 浦東老白渡又有鬧米之事被近處婦女向大順等米店糴米數十文不肯多給以致頃刻聚集男婦老幼數十人連向大順恒盛福泰等三家紛紛爭取經該店見勢不佳立即閉門停售衆尚不散 當由輪巡及地保飛稟二路一區巡警局及該處二區分局經游區長立即率同長警及馬巡到場彈壓妥爲解散向衆開導並示以威嚇以故若輩羣向塘橋一路散去從此各米店咸有戒心不敢將米石堆出門市云

▲滬南米業奸商貪利居奇私囤米石預存偷販出口以故不肯輕賤出售近日米貴風潮似此緊急仍有奸商運販出口之事誠屬愍不畏法矣茲奉滬道劉觀察訪悉有 南市某某等兩米行近敢違禁私販米六七千石出口不顧大局 情殊可惡爰立飭上海縣田大令查復嚴懲外又照會城自治公所澈查偷販情形嚴加禁阻並即移知新關稅務司一體防範云

▲滬道劉觀察札委前公共公廨襄讞員孫蔭梅明府爲湘省採米坐辦委員已紀昨報茲聞明府奉札後已於昨日赴滬[illegible]後偕其封翁起程返湘省故里遵即赶緊辦米矣

▲昨日本邑城自治公所出示云 爲平價事照得本年入秋以來風雨交作米船不能到埠滬地米價日昂迭奉蘇松太道暨上海縣照會採購外埠之米平價出售以濟民食等因並經城董事會決議即行請款購米開辦平價茲定先就城外南區商船會館設平價處一所於七月二十二日開售 其北市由商務總會領辦於仁濟堂設平價處一所 合行布告凡在食力之人生計艱難願食此項米石者可向平價處遵章購米勿得擁擠喧鬧滋生事端如有力能自贍之戶混冒買取或一人買至數斗一日買至數次 查明後定當究罰所有售米章程開具於左 計開 一售米時刻 午前九時起十二時止 午後一時起四時止 一米價每升大洋八分五釐 合錢一百十文 一售米之數每戶以一升起五升止 一售米槪照大洋核算洋價照衣牌逐日牌示

▲浦東廿四保廿四圖楊家渡沈吉甫所開之德大米店 昨晨有流氓小松江等唆使年老貧婦到店搶去米約五斗 又北首胡家橋某糧食攤亦被搶去米一二石 浦東總巡兼二路巡警分局游區長得悉親率巡官巡長巡警到場解散一面立用電話飛稟道憲劉觀察亦以電話諭飭上海縣田大令立即飭值差沈炳渡浦前往調查確實立即票復候核并傳該處地保楊顯華等來案詰問當時搶米情形云

◉暗殺案審訊詳情(一)

英公廨幕友王博謙被人鎗傷一案 屢紀前報昨晨十時由寶讞員會同英康副領事升座特別公堂研訊 先由捕房刑事檢查員倪克上堂譯稱此案 同黨共有五人現已拿獲陸惠生陳小甲子連小姜口(即王阿四等)三人尚有兩人未獲當時王在廣西路被鎗擊傷後報捕查無形跡後其黨陳小甲子仍匿跡滬北探聽其事經包探拘獲詢係陸惠生指使故將陸及王阿四等獲案請究諒見証巴西醫生投訴當時王被鎗傷後即車回家內當經驗得實係被鎗擊傷原告王博謙投案 即由被告代表穆安素聲稱此案關係甚重 請堂上令原告各見証一律屏退中西官准即傳諭令將關於此案內人證均帶出候示 據王供在公廨爲文案於六月二十二夜一點鐘回家 行經廣西路汕頭路轉角 聞一響聲 車夫阿四即停車追一身穿白布衫褲之人我囑勿追當時尚不知被鎗擊傷旋見兩手血流不止衣服通紅萬分恐怖即令車回家內當令阿四至老閘捕房報告一面飛請醫生醫治當被擊傷肚腹及左手中指並右手旁等處醫治一月始愈是晚適天雨車篷均下未遭毒手 然 我與陸素無仇隙且不相識惟見前日報載有陸惠生控顧棣山一案陸以我受顧運動有意主使圖害我不深信 現王阿四 在捕房供明實因此事陸欲害我 即據代表穆安素律師駁曰王稱車篷均下何以能擊傷手指等處王當日所乘之車在否答現在穆律師即令將車拖至堂外倩王坐於車內演試當時情形借同中西官察看畢復請升訊由九十一號西探將王當日血污之長衫褪衫褲等呈堂經中西官察得均洞穿惟車篷並無彈傷痕跡 復據王稱於二十四日由胞妹在我房內桌旁拾得銅帽一個 諒當時脫衣墜地 現亦呈案請察又據穆律師駁稱 爾與陸既無仇隙亦無惡感情何以知陸主使王答稱係獲案之王阿四在捕房供明陸控顧棣山一案疑我受顧運動是以指使圖害 旋由担文律師上堂聲稱 陸前登報以顧棣山騙吞鉅款運動公堂 後由臨威商信亨等洋行控陸不服毀壞顧之名譽 或因此事所致 又據穆律師聲稱被告在捕房所供口供很長請爲飭令捕房將此項口供分抄與原被律師各一分察有可辯之處准爲辯駁 且陸惠生係富家子弟諒不能作此等之事 應請詳察中西官得供會商之下以爲時過午特陸等仍帶回捕房定于今日午後二時半再行覆核

◉絲繭公所職董沈鏞具禀滬道文

▲爲密保謝綸輝復充錢業董事及商會議董事

爲市面凋敝請起用錢業舊董設法補救事 切上海生意之盛甲於環球莫不取資於錢莊以爲週轉 光緒三十四年間 忽奉前道憲蔡誤聽讒言斥退謝綸輝爲錢業董事 幷行知商會 勒令退辭議董 彼時稍知事理者 議論譁然爲之不服 繼而南市錢業疊次倒閉去歲北市錢莊演成極大恐慌該業董雖不乏幹練之才無乃潰決太甚實爲見所未見 仍遇事取商於謝董爲多 今者大市雖平而設法流通以圖商業之恢復不得不徵求實濟之材挽回補苴之術似未便聽其投閑置散轉得有所推諉擬請大人俯察商情困難迅賜移知轉飭錢業全體勸令復充董事仍爲商會議董 職商如果會同各業主呈遞公禀迹近見好於該董不若密以禀陳則發表之權操諸自上是否有當伏祈察核施行實爲公便等情故沈商等敦勸該董仍復舊職云

◉僞造巡警畢業文憑案續誌

安徽人周德厚即周少山前在巡警學堂畢業後在閘北四路二區充當巡警違犯警章斥革化名周斌又至公共租界投充第四百四十六號華捕派在老閘捕房當差近因僞造巡警畢業文憑被所畢業文憑在閘北兜售被暗探隊員汪景龍偵悉往警周得悉即逃往租界由四捕房包探部同拘獲解入捕房由管理捕正巡官張生君將周斌解經公堂奉中西官訊明周斌交偵探員汪景龍帶回閘北巡警總局訊辦供出此項文憑係前在巡警道署當差之劉嗣標所寄並某某等所造前晚總局打電話至城內一路分局幷北五區謂有緊要公事着即傳同十二舖九舖地甲到局伺候落差巡警亦不得出外須等在局中 昨日黎明時偵補隊官周景溪暗探隊員汪景龍偵探隊弁孫駿發帶同探警二十餘人押同周斌進城到北五區會同汪區官率同巡官巡長巡警亦二十餘人均各荷槍由九鋪地甲徐春帶夥引導異常秘密約在五點鐘至老北門內寶源祥房子北獅子弄第四十四號門牌內龍公館各巡警均荷槍守住前後門周景溪等由後門入內屋內樓下貼有紅紙大書 龍氏祖宗有靈客堂中並無椅櫈祗有破舊大菜枱并西式椅數把而已樓上恭奉千手觀音泥塑像一尊右首掛一寶劍左面掛一如意至於房間中並無桃牀櫈大床祗有棕棚二十餘鋪其龍佐才即龍寶慶睡在舊式鐵床 從夢中驚醒跳起自稱我是候補道爾等到來何事 旋即合家均各起身周景溪等亦不與辯駁令龍將皮箱逐隻開視 抄獲名冊一本及信件文憑札文等遂將龍佐才連其子友人廚丁門房跟隨共七人龍向周斌曰不要牽累我 龍大人 周云出於不得已 現小的手上洋捞是上腳鐐 如此受苦未可再爲隱瞞云云周景溪等將龍等解送總局衙去北五區汪區官亦帶同巡長等回局至下午二時閘北總局復派員進城到龍家 囑令龍之妻妾速往總局 以致觀看鄰舍人等數百人之多北區汪區長恐滋事端特派毛巡長九鋪地甲到總查察約在二時半龍之妻妾共三人雇有租界照會之人力車同閘北派來委員前往閘北 其觀看之人直至旁晚始散

◉上海縣告示

▲取締挑糞夫

上海縣田大令昨日下午一時發出告示數道即飭原差丁昇持往大西門小西門大南門等城內黏貼其文曰爲出示曉諭事案准城自治公所函稱接警務長函據西區巡員陳學詩報告近日鄉民挑糞出城多向西門吊橋一路行走查西門吊橋一段行人如織前奉命令飭巡士遇見鄉民挑糞出西門一律指引囑向沿城根水關橋一路行走使糞担不致觸潑而行人可免憎惡今挑糞鄉民仍任意經行吊橋囑令改道卽停擔要挾又縣脅告示新章以上午十時爲限即稍逾時刻宜詳細開導今該鄉民等不但在上午逾時且在下午二三時亦隨意挑倒隨路停歇巡士向阻動輙不服聚衆挾制似此情形終非地方治安之道應否遵照上級命令懇憲告示辦理之處即乞示遵等情竊思鄉民挑糞風潮甫息固不宜再事挑釁縣尊示諭警區命令所在亦不宜過事廢棄相應函請核辦等情到縣除諭飭外合行出示曉諭爲此示諭挑糞鄉民人等一體知悉嗣後爾等 挑糞務須遵照以午前十點鐘爲度不准逾越糞桶一律加蓋 挑糞出城須向沿城根水關橋一路行走不准經行吊橋及道路停歇免碍公衆衛生 如再違犯定于提案嚴究決不寬貸其各凜遵毋違切切特示 一面大令飭承轄就諭單立飭原差持交本城西門內外念二鋪地甲着令每日應時查察如有鄉民挑糞違章准其扭交兩巡拘局移縣嚴究不貸該甲亦不得虛應故事陽奉陰違如經查出併究云云

◉張叔和與小倉車輛互撞之交涉

日商小倉長次郎控張鴻標即張叔和所乘馬車撞壞腳踏車索賠損失一案 前午後奉公共公廨德襄讞會同日副領事西田君升訊據原告代表福爾律師譯稱西曆六月十六號乘坐腳踏車經行黃浦灘正金銀行相近被張之馬車撞倒車旣損壞人亦受傷現就醫院醫治兩禮拜始愈計共損失銀九十八兩五錢應請照追 並據日人見證正金銀行執事證明當時被撞情形質之張延徐思義律師辯稱被告自畜馬車已有九年餘係素諳工部局定章是日實因原告腳踏車從旁兜過馬頭爭先行駛因而互撞馬腳亦被擦傷且曾偕赴捕房馬車並無不合應請查察並由被告見証英商有恒洋行大班金司美投稱當日與張同車目覩實照定章行走請察中西官核供以兩造供詞各執判張仍交原保候請捕房當日解決確情復到再核

◉滬杭甬廢約專電

浙路維持會鑒滬杭甬廢約已簽不日出奏 特聞 鐵巧

◉公布換給第三期烟照

城自治公所昨奉公布略謂云准禁烟分公所函開奉省公所憲札開第三期發給吸烟牌照照章換給歇分所遵於七月十一日起換給由總理出示曉諭飭甲鳴鑼傳知外爲特專函奉布即祈察查 一體出示曉諭等因到本公所合行 公布各吸戶知悉禁烟分公所定於七月十一日起換給第三期吸照各吸戶務於限內親持舊照隨帶公費到所填換 幸勿自悞特布

◉商團會員眞有本領

著名硬扒黨類袖小崇明李同羽黨小寧波等十餘人在西姚家弄壽康里攫取吳郎氏即何郎氏之子裕生頸項中金鎖片一枚當由奶傭呼救幸經商團會員洪玉書巡查經過即上前兜拏兩手拖住陸慶才金有章兩人 餘均逃去即協同崗巡拘至一路分局奉德區長訊究陸供寧波人金供蘇州人同認剪奪何裕生金鎖片不諱叩求恩宥德區長除將贓物給失主具領外以陸慶才金有章兩犯白日同鄉剪辮金鎖片實屬胆大已極遂判拘留十天每日帶出站示游街示衆期滿再核

◉右營偵探多事

北五區解送王祥麟徐陳寶徐陳氏袁陸氏袁子林等到一路分局奉德區長審判先據徐陳氏供丈夫徐陳寶婦人自嫁至今已有九年餘丈夫素來不務正業專與流氓爲伍屢欲將婦人逼賣爲娼是以由無錫原籍乘坐火車來申暫住在老北門內季家弄胞姊袁陸氏家今日丈夫同一素不相識之王祥麟到來誣指婦人與胞姊之夫姪袁子林有姦藉端勒索須洋五十元方可無事滋擾不休後經崗警聞聲到來拘區轉送案下求鑒 陸氏供胞妹來家居住係屬人情之常今妹丈不聽讒信王祥麟唆使到家栽誣詐求究袁子林供詞相符徐陳寶供並非出於己意係聽王之唆使幷許詐得洋元分給求恩將妻給領情愿具結不再前往滋詐質之王祥麟供稱現充提右營參府衙署偵探餘供舍混德區長諭曰爾旣爲參署包探營兵劣跡幷盜案等係爾責任其地方上事自有地方官衙門幷巡警局自治公所管理況今春有在家抹牌亦有自稱右營包探前往勒索不遂拘局因念初犯從寬不究爾可記否該偵探王祥麟復供薪餉有限不得已暑管閒事嗣後不敢再犯叩求勿將小的送回參署究辦德區長姑念哀求從寬斥釋其徐陳氏當堂給本夫徐陳寶具領袁子林袁陸氏回去如王祥麟再來滋詐准其扭交巡警帶局重究以免擾害地方

◉北門內石路竣工

新北門城垣內石條翻砌石片路兩記本報茲悉工程係城自治公所路政處經辦本限二夜竣工因天雨延至六夜已於前夜完工云

時評三

孫耳山與賽金花一案。以英公廨之舊襄讞官。卽在英公廨與被告對簿。王博謙與陸惠生一案。以英公廨之現在文案。卽在英公廨當堂質訊。可謂無獨有偶。(潔)

徵求 聯製 壯陽廣嗣金丹 一索得男

傷氏獨香廬總發行所在上海盆湯弄過絲業會館北首寗波路口五開間門面方是真的一開間便是假冒

[illegible]

南平知縣 汪大令讚 生髮膠 靈仙丹 如

黃慎堂 大東 宅 授 壽 册 形

[illegible]

●城內●

○官事● 軍諮府海陸軍部所派察閱炮台委員陳宗達蔡廷幹接宗參志等昨由吳淞回申今日動身前往鎮江查察 寶山縣胡調元候補縣丞曾寶議兩淮鹽巡檢宋金壽候補都司吳玉春蔡衛軍軍械科長趙得成昨均先後到道稟見

●英租界●

○先繳三分之一● 文匯西報館控式拉夫巫利泉用空客帳洋二千零五十八元一案由廨訊押限交在案昨奉王襄讞會同美副領事復訊之下判巫先繳現銀五百兩至年底再繳五百兩餘銀五百兩准於二年內還清着於禮拜四邀保人到案繳銀開釋

○娘舅戳外甥● 南京人楊少庭前因犯案曾經公廨訊判逐出租界距前日至廣東路怡園茶館樓上向其外甥哈二松硬借洋元哈以楊雖屬長親然屢次糧擾不允再借楊遂由袖出利刃向哈連戳五刀飛奔下樓至馬路將刀拋棄至哈初則未覺利害跟狂追趕至轉角値由二百二十三號及八百另七號兩華捕帮同將楊拘獲哈亦痛抵不住倒地當去身穿之白色長衫血汚全紅當即車送捕房轉送仁濟醫院據醫生云血出太枯殊爲危險昨晨由探將楊解廨請究據堂倌王根法茶客楊紹甫及哈之兄哈云松等到堂証明被戕情形訊之楊供哈二松係小的之外甥其父由身家借給洋一千元起家發跡頓忘前惠小的前因貧稍向通融距反遭被控案下懇辦逐出前日向借洋元不遂口角有之不敢行兇等語王官商之美領判楊押候哈之傷勢如何再核

●法租界●

○兜售僞土● 暘山縣人朱四連楊新甫將僞土向鄭家木橋匯安煙紙土店兜售爲店夥陳汝開察破逃逸報捕解究楊供因貧無力回家向友告借將土賣我兜賣實不知係僞土求恩成全聶司馬以朱楊年老商之顧副領事從寬判一併斥釋僞土銷燬免再害人完案

●美租界●

○晒台坍倒受傷● 斐倫路百九十號劉同德家晒台年久失修昨忽坍倒適劉妻陸氏在上晾衣致遭跌傷甚重當報捕房捕頭命送同仁醫院醫治再行查核

●北市●

○巡警總局批示二則● 寡婦劉餘氏稟批此案該氏子阿金是否串同在逃之楊三行竊應候楊三關提到案訊明核辦毋庸多瀆○婦人徐朱氏稟批據稟所屬實情着覓妥實店保投案訊明出具切實保結再行核奪

商務

匯票 二十日各國匯票行情如左

大條銀	二十四辨士八之一 二十四辨士二之一
英倫電匯	二先令四辨士十二之一
又 現匯	二先令四辨士十六之九
電匯四個月票	二先令四辨士十四之三
銀行四個月匯票	二先令五辨士十六之一
又賣六個月匯票	二先令五辨士十六之五
帶錢四個月定貨	二先令五辨士十六之三
又 六個月定貨	二先令五辨士十六之七
法國現電匯	三法郎
四個月電匯	三法郎零五
六個月電匯	三法郎零七
德國電匯	二馬克四三
四個月電匯	二馬克四八
美金電現	五十七元八之七
四個月電匯	五十九元八之五
香港電匯	七十五兩八之七
日本電匯	八十五兩八之七
印度匯票	一百七十七羅比半

金市 二十日收盤市價如左

現貨驗金	四百十二兩
遠期驗金	未開
沙金合赤	四百二十一兩
足赤條金	四百十九兩

錢市 二十日北市銀拆及銀銅圓錢價併錄如左

龍洋	七錢四分九釐二毫半
英洋	七錢五分零五毫
本洋	九錢
小洋	六錢五分七釐
銀拆	一錢六分
洋找	七錢四分八釐
銅圓	一百六十九千七百文
市錢	一百五十千文
錢找	一千文
衣牌	一千二百八十文
小洋貼水	每角十五文

金融 二十日銀行市面如左

英洋	開盤七錢五分一釐 收盤七錢五分零五毫
銀拆	開盤一錢五分午市一錢七分 收盤一錢六分
轉帳	一錢五分 掛牌 八分
標金	開盤四百零九兩七錢半 午市 四百零九兩九錢

股票 昨由交通公司報告各種股票行情如左

藍格志橡皮股票現盤	七十九兩
古拉客橡皮買 又	十一兩九錢
斯呢王買 又	二十七兩
德律風買 又	六十九兩
司買得實 又	一百零二兩

紗市 本敝棉紗市面因新花寫水兩損故紗價略高茲將行情如左

十六支紅團龍大包	一百廿五兩二五
又 鐵毛	一百二十兩
又 雙虎	一百廿五兩二五
又 三星	一百廿四兩
又 紅龍	一百廿一兩二五
又 胭脂虎	一百廿四兩五錢
又 丹鳳	一百二十兩
又 日光	一百廿五兩二五
又 火車	一百廿七兩五錢
又 雲龍	無貨
又 雲鶴	一百廿一兩五錢
又 天官	一百廿四兩七五
又 月季	一百廿二兩二五
又 財神	一百十九兩
又 水月	一百廿五兩七五
福壽	一兩七錢七分半
塔鹿	一兩七錢七分半

糧食 昨日滬南米市周浦新米約到五百餘石其貨高低皆有惟買主寥落其故因業新米者料米價必逐步降鬆不敢買進即有成交者售價只在十元零五角之譜茲聞陳米秈米到貨頗擁而銷路極淡識云天時再晴數日米價必降進十元以內云茲將昨市售開之價報錄於左

全滑常帮機破	每石十一元五角
周浦機新粳	十一元
高北帮白新	十一元二角 至十元零五角
南帮白新	十一元 至十元零五角
常帮白破	十一元 至十元零五角
錫帮白破	十一元 至十元零五角
蘇同白破	十元零四角 至十元
松江白破	十元零、角 至九元八角
珠角雙轉	十元零四角 至九元六角
常帮白陳	十元 至九元五角
錫帮白陳	十元至九元五角
高機白元	十元 至九元五角
高白洋尖	十元
杜秈米	十元至八元五角
北帮糙粳	九元一角 至八元五角
南帮糙粳	九元 至八元五角
高小麥	五元五角至五元
常帮小麥	六元

麵紛 花旗麵粉近日因米飯昂貴其亦隨勢附漲昨因米價步鬆故亦降跌數分茲將開出之價如左

火車	每包一兩七錢六分半
山鹿	一兩七錢八分
兵船	一兩七錢八分
四人中	一兩七錢八分
黃牛	一兩七錢七分半
雙馬	一兩七錢八分
雙龍	一兩七錢九分
紅日	一兩七錢八分半
人馬	一兩七錢八分
雙獅	一兩七錢八分半
黃金錢	一兩七錢八分半
雙鹿	一兩七錢八分
日月	一兩七錢八分

油荳市 昨日滬南油市成交之貨二百件均係同業匯戶購進售價稍鬆數分開出之價如左

船牛荳油	每担十一兩一錢五分
棧牛荳油	十一兩二錢二五 至十一兩一錢
洋河荳油	九兩九錢五分
夾荳油	九兩一錢
船牛籽油	十兩零七錢
岐荳油	九兩九錢
眞夾生油	十三兩
輕皮生油	十二兩八錢
牛元荳	四兩
棧沙青荳	三兩八錢

土市 土藥市價又漲茲將行情如左

三多公每箱	二千九百十二兩
陳公	二千八百九十二兩
新公	二千八百七十二兩
三多喇	二千九百兩
陳喇	二千九百兩
新喇	二千八百九十四兩
二年赤莊	一八二祖廿八兩八錢
一年赤莊	二十八兩六錢
成都土	每百兩一百四十兩
涪州川土	一百三十兩
雲土	一百四十兩

●出口土貨●

絲市 昨日洋商買進黃白兩絲担價如左

泰和洋行買玉峯牌七里白絲三十担每担五百二十七兩五錢
瑞記洋行買黑鷄牌頭二號大經三十担每担六百兩至五百九十兩
集昌洋行買藍鳳牌七里白絲十担每担五百兩
中和洋行買金牛野蠶牌頭二號乾經四十担每担六百兩至五百九十兩
法昌洋行買三K牌二號汚陽黃絲五担每担三百四十五兩
捷成洋行買20嘜頭號白汚陽絲十担每担四百五十二兩五錢
波斯洋行買江嘜二號汚陽黃絲十担每担四百三十三兩七錢五分
又買綿州黃絲一百二十担每担四百二十兩至四百十兩
又買過盆黃絲四十担每担三百七十五兩至三百八十五兩
又買西充黃絲二十五担每担二百八十兩至二百七十五兩
又買南充黃絲五担每担三百三十兩
又買藍麒麟牌二號漂陽白絲十五担每担四百十兩

●進口洋貨●

印度紗 昨日客帮交易市價如左

十支紅人竹每包	一百十二兩
又 船橋	一百十六兩五錢
又 新洋房	一百十一兩五錢
又 四同人	一百十一兩五錢
又 雙同人	一百十一兩

●失票一覽表●

如母患病則累及子女

每圖均寓畫意

腰背疼瘆乃腎虧表記非速投耑補腎虛之靈藥不可

兜安氏秘製保腎丸耑治
夢遺淋濁肌肉消瘦
背痛腰酸四肢麻木
血薄體弱精神恍惚
頭暈目花血崩小產
臌脹癱瘓帶多經亂
諸虛百損女科諸症

各埠藥房均有出售無從購買之處請備價郵寄上海江西路B字五十一號本公司購取每瓶洋一元二角每打洋十二元

兜安氏西藥公司啟

兜安氏西國醫學士雅鑒久聆偉名未親 道範萃黎沾惠仰世界之 醫宗大地回春誠海外之 國手臨風翹企向日彌殷敬肅者家慈因患背脊板痛目光減短等症質之名醫僉曰歷年來操勞過度致患腎虛症療治匪易勸亦無可奈何不意去年十一月間因公抵申路經 貴公司門首瞥見門上書有出售兜安氏秘製保腎丸動觸目驚心憶及家慈適患腎虛症此丸既名保腎必係療治腎症遂進 貴公司購得二瓶携歸奉家慈試嘗不及匝月厥疾已痊家慈愉悅不置謂 貴醫士製此靈丸存心濟世奚啻再生之扁鵲謹奉慈命遺書致謝并呈小照聊作件函伏希鑒察肅此恭請 壺安 太倉雙鳳義泰綢緞莊馮懋勳頓

兜安氏秘製保腎丸

敬贈 麒麟製 壯陽廣嗣金丹 一索得男

本廠分設南京花牌樓德生堂隔壁

南平知縣王大令讚 生髮膠 靈仙如丹

廣東 黃愼堂 大宅 援毒膠

上海五洲大藥房續製自來血精之預告

本藥房新發明之人造自來血久已通行海內外衛生家認爲獨一無二之補品凡貧血症者服之尤爲神奇至於治各種之功效已得海內外種種之證書諒早爲同胞所共鑒惟人造自來血玻瓶裝置往往陸道如雲貴如蒙自如陝甘新疆海外如新加坡如濠水台南北三寶壟等處雖有郵局寄遞因運途過遠破碎堪虞來函辯訴日必數起若一一補償藥價之身本重大何能持久若置之不答無可應愛顧之誼爲此悉心研究另製一種人造自來血精物質之乾燥品味之甘美功效之神奇較尋常補品大有裨益且使遠道攜帶遞寄海外尤爲便利一俟裝製完全再行登報通告希衛生家注意焉

夢兆飛熊

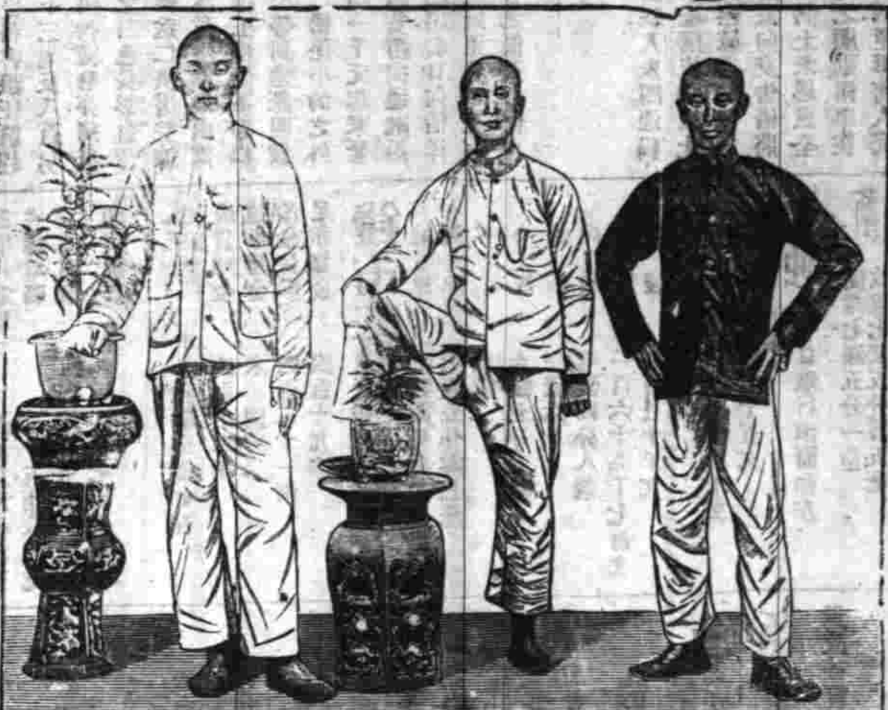

愛理士先生配製紅衣補丸有轉弱爲強之力延年廣嗣之功眞地球中第一至寶之良藥也余與友人梁君潛園翁君琴堂體質素弱夜患遺精同病相憐者數年服中國藥劑毫無效驗且共艱子嗣莫可如何己酉秋在福州中英大藥房購紅衣補丸一打速服十餘日覺精神清爽顏色異常盡服之舊病頓失即告梁翁二君購服功效亦然去冬內人獲產男兒今梁翁君夫人並皆懷孕從可知紅衣補丸之妙洵不啻濟世慈航救人實筏功德之大當與河山同垂不朽焉茲寄三人小照登報以見保証之非誣聊綴數言以深願世之困於病中者爭購此丸早登彼岸爲快

建陽縣城董事會董事黃春源謹識

每瓶補丸四十粒價洋一元二角　每六瓶價洋六元

各埠大藥房商店均有發售倘內地無從購買請函至上海四川路一百十七號震寰藥廠購辦即日回件郵費不加

商務印書館　學部審定　初等小學教科書

最新筆算教科書

全書前後二冊前一冊二角後一冊三角教授法五冊每冊分二冊每冊五角五冊三角第二冊四角第六冊五角價洋新掛圖十二幅價洋二元

學部評語：綱領備具條理細密步步引人

珠算入門

分訂二冊第一冊二角第二冊二角五分

學部評語：修流昭晰階級秩如每課多列習題亦復便於練習

小學體操詳解

二冊大本九角小本六角

小學體操教科書

上冊四角

毛筆習畫帖

學生用八冊每冊七分　教員用一冊價洋二角

毛筆習畫範本

學生用八冊每冊七分　教員用一冊價洋二角

學部評語：以上二書次序不紊筆畫亦雅

中國通商銀行

本銀行欽奉諭旨設立招股資本五百萬兩現已收足二百五十萬兩總行開設上海並設北京漢口烟台等處分行經辦各處匯兌押放存欵[illegible]凡有放存銀兩或半年長年存欵一切交易無不周妥克己並自鑄[illegible]物均可寄存押用無兩租[illegible]格外公道特此佈告謹白

崔氏驥製半夏　極妙奇功

[illegible]

[illegible]邊頭松花果草虫冊

挑花　蜂蝶　芍藥　繡球花　虞美人　荷花　芭蕉　竹[illegible]　孤平等圖案

大特色　大奇驗

五洲大藥房

人造自來血

上海四馬路五洲大藥房發行

◉福建憲政研究所肄業學員試用從九品張培齡君之證書

五洲大藥房主人惠鑒　啓者家母少即[illegible]中年以後疾病纏綿氣血日衰一日欲延良醫診治無如[illegible]岐黃何况久居家父官署已十五年分駐僻壤中醫佳者絕無其人遑問西醫幸喜去年適弟往福州聽鼓之時在南台中洲中英大藥房購得人造自來血兩瓶寄回試服一瓶有起色今年復由家父手寄中英大藥房洋銀十二元並信一封用買小瓶自來血一打依法服之果然多年重恙一日全無且氣血忽然充足家父購藥之函已經中英大藥房登入福州閩報矣又弟本無疾病之人不料前在福州官班憲政研究所肄業未免過勞臨入法律講習所後自覺腦筋失調是以請假暫回家父任所轉行時又購自來血小瓶一打携歸服食現已腦力倍增還我本來面目母子之有今日實係◯貴藥房自來血之所賜受恩深重圖報無由故特肅此佈達庶鳴謝忱於萬一再福建全省自來血本受社會歡迎只以福州方有外府縣稍覺不便　貴藥房可否設法大加推廣銷路既能救人定必暢行◯貴藥亦遍獲名譽愚昧之見尚希◯宥恕即請◯壼安並頌　五洲大藥房萬歲◯自來血萬歲

◉江西高等小學堂畢業生江蘇補用從九品楊廷枚君來函

五洲大藥房主人惠鑒　啓者鄙人先天不足後天失調以致體弱異常頗不耐勞自光緒三十二年入本省高等小學堂以來功課繁多更覺難以支持每覓良醫診治終未見效前年敝親劉君自滬上回帶來貴藥房自來血二打勸鄙人試服之于是日服三次不及半年身體漸覺肥壯精神頓爽在堂功課亦略佔優勝飲水思源皆出自貴藥房所製自來血之功效確實可證決非虛語誇示今特具函鳴謝請登報端以表謝忱順頌壼安　閏月念九日發

◉無錫沈旭君保證書

五洲大藥房臺鑒　生志嗜遠遊偏足遺軼劇殆濕熱下注以致血液失調故也諸藥罔靈名醫束手遍閱貴藥房諸證書若某某貴官以劬勞王事而病者又某某大學堂或監督或教員或畢業生以勤修學業而病者皆藥到病痊幾枚不勝舉生思以若輩玉體猶奇效若是如生之躃脚更何待言遂購自來血數瓶漸服漸瘳今雖日行百里亦無苦矣用自惟生之躃脚固不敢與諸淸貴齒特有德不酬非仁也爰呈証書追謝　無錫沈旭拜啓　閏六月十八日發

各處大埠均有寄售　每瓶附有全球商標二隻保証書一本元紙一方及値洋一角之新彩券一張

價目：大瓶每瓶二元　每打念二元　小瓶每瓶一元二角　每打十二元

眞戒烟藥　雷旦赤松膏

一 照常吸烟自能斷癮　此膏戒烟乃天下最舒暢穩妥之劑因可照常吸烟每日早晚兩服七天後即已減癮十分之三[illegible]

一 此膏[illegible]

[illegible]

補氣藥[illegible]

赤松膏乃雷旦大博學所發明二十世紀新現之異戒烟藥[illegible]

本局經理

◎[illegible]

上海南洪德里弄頤南堂藥局朱豪啟

附刊　滑稽時報

第一百九十八

每日隨時報附送不取分文

劇談

丹桂第一台之大義救國，昨夜已演其半，以李少棠起少將，以熊文通起老將，我不意李少棠之進步如此其迅也。此劇少將即為全劇之主人，此人若無精彩，則全劇為之減色。初以李少棠起少將，惝惝然盧其太油，孰知其一登場，毫無一絲油滑氣息，其慷慨激昂處，滿座為之鼓掌，人謂其不讓小連生，我謂其能駕小連生而上之，蓋小連生有一病，每喜說到戲題以外去，而李少棠並不溢出戲題之外，能用長而舍短也。

余所最厭者，優伶以其似是而非半新不舊之言語，向台下看客作演說，夫看客出錢，為看戲來乎，抑為聽汝演說來乎，若欲聽演說，則海上不乏名士學者，何必來聽汝優伶之演說，東西名劇，從無向看客說話之理，蓋所謂現身說法，汝但現身而說法，自在其中，恨海中向看客說話處尚多，若大義救國已少矣，嗣後宜漸漸減少為是。

余一向不贊成新劇中全用蘇州話，大義救國一劇，李少棠熊文通等若以蘇州話出之，必不能如是之精彩，而李少棠且仍當有丑角之口吻羼入，我不知何以新劇必用蘇州話，此潮流何自而來，故余意嗣後非蘇州故事，概可不用蘇白，而新劇家亦急宜練習官話也。（儆笑）

滑稽談

◉近時人物反評（滑稽子）

近時安有人物，近時而有人物，亦何至成為近時。雖然百人知其名者，即得為人，千人業其事者，即可為物，而況近時袞袞諸公之表見於世者，豈僅百人千人而已哉，此輩平日受報章之吐罵者，何可勝計，雖然貶而勿褒，是何足以服若輩之心哉，愛反輿論，作為反評，千載之後，省郤無味人作評冕記也。

▲盛宣懷

以龍鍾一老，多欲多病之身，當郵傳部紛繁之缺，其精力過人，以委靡不振，左牽右扯之政府，一舉而借外債數千百萬，其魄力過人，以百謗叢集之軀，作逵俗背世之舉，悍然不以為意，其胆力過人，所可惜者，川人反對國有，聲勢洶洶，朝廷震動，盛宣懷不能親統大兵，一舉而踏平之，不免為盛德累耳，嗚呼。

◉組織男女運動會籌欵振災（學生一分子）

年來皖省水災，一蠶難民，無米可炊，無衣可穿，無屋可居，死者不下數十萬，近來吾省（江蘇省）各處水荒，米價騰貴，小民無以為生，飢形憂色，悲慘之狀，目不忍睹，吾同胞受難，安可坐而觀其斃耶。

竊特發明開一男女運動會，以聯合男女各學堂，擇一廣大草場，各賽其藝，則一輩士女，皆所樂觀，爲入場券每張售洋五角，是日所籌之欵，將不下千元，此預可卜也，故錄之以俟乎表同情者盍起辦之。

◉水災百像圖（天懸生）

七月初四之風雨聲，像萬馬奔騰，淹沒之田禾，露稻稍於水面，像大湖坦邊之蘆蕩，米珠薪桂，待哺嗷嗷，奸商猶囤積居奇，像猻子野心，小民乏食，哀號待賑，像乞兒喊街，民風強悍，乘災搶刧，像紅巾造反，自治人員多遭打刧，像遇了江洋大盜，亂民逞兇，抓住了議員要弔要打，扯住了富戶敲逼勒索，像餓虎撲羊，天既放晴，水尚不退，像冰凍黃河，為富不仁者囤積既多，怕人搶刧，白日閉門不敢走出，像烏龜縮首，地方紳士紛至州縣告急，像羣蟻攢穴，

州縣得報，分頭彈壓，像熱石頭上螞蟻，彈壓既不能安靖，又無米粒平糶，措置無方，目瞪口呆，像廟裏偶像，天災既非一人獨當，囤積平糶，又非一人可以獨沾其惠，偏要吾做百像圖，罵那些囤積之人，天愁真像天然的愁物，囤積之家看了天惑的水災百像圖，若再不將所囤的平價出糶，這真真像貪財烏龜了。

◉問客問（異言）

客問上海某局開辦有年，用欵已達一百數十萬，不識有幾成辦公。答曰大約有七成辦公，餘三成中飽，這算是很廉潔的。

客問蘇省清理財政局報銷冊，交由某局辦理，上海閘北衛生費數萬兩，不識衛生辦在那裏。答曰大約辦在某當局頭上，而司馬而太守，而現又至觀察矣，這算是很能幹升官發財頗不易得的。

客問某局內外大小官員不下一百數十人，自無乏才之嘆，不識委用差缺係量材器使否。答曰大約優缺非親故同鄉，八行蘭譜，交外人不與焉，這很算是一秉大公的。

◉蹩脚後的生計（優游）

人無遠慮，必有近憂，近來各處天災流行，米價飛漲，若是照這樣的時勢過下去，以後大家休想吃安逸飯了，就是現在赫赫勢炎的人，也難免將來不蹩脚，想了些蹩脚後的生計，登入滑稽時報，給大家看看，免得自己蹩脚後再來抱佛脚。

陸軍步隊蹩脚可以拉東洋車，馬隊蹩脚可以做馬夫，砲隊蹩脚可以做銃手，工程隊蹩脚可以做水木兩作，衛生隊蹩脚可以做走方郎中，或拿一個皮包賣清醒丸人丹，軍樂隊蹩脚可以做吹鼓手，鐵路大臣蹩脚可以開電車，郵傳部尚書蹩脚可以做郵政信差，民政部尚書蹩脚可以站崗，陸軍部尚書蹩脚可以做體操教習。（未完）

◉外務人員媚外良方

外國話（半通）耐氣（一百個）機密（萬分）開心（逐時）和氣（一團燒去性）圓融（隨口）成功（十二分）假面目（無數）臉皮（一千層）

引　中州大地圖一張燒灰研末調美酒中代茶[illegible]

小說

老學究臭談（壽俠）（續）

話休敘煩，且說賈糞頭見有要信，頗覺駭異，暗想趙家老表有何要聞，特特專人函告，莫不是縣裏老爺要加我的糞捐，不然就是又出新章，午時以前不許運糞進城，再不然，或者是糞業利權也要收歸國有，心中如十七八個吊桶，忽上忽下，連忙向小厮說道，你交給小郎念給我聽，小厮便遞到賈家學生手中，隨即退去，賈家學生拆開封口，展開信箋，朗朗念道，慈心表兄足下，久不見甚相念，日昨縣中茅父台接奉府憲傳來的上諭，內云春秋兩闈，以及歲科兩試，一律停止，各省府縣鄉鎮，均須建立學堂，造就真才，如有興學不力者，即將該地方官從嚴治罪，茅父台接到此論，不敢怠慢，立時請城中紳董商議籌欵興學，先從城中辦起，鄉鎮暫緩，已議定書院一處，尼庵三處，概行改作學堂，出示招考，賢姪等學業甚優，俟開考時，務望來城應試，以便進堂肄業，將來飛黃騰達，即以此為基礎，幸勿觀望，自誤，特此預白，順請學安，外議定各校命名及校址章程，開列於後。（未完）

◉男女學生防範法（小尼）

▲答新策問十二

貴報所載十餘新策問，籌畫盡致，思慮周到，閱之非但恐後不啻，亦且欽佩有加，其中有輕而易舉者，有妨礙難行者，有限於財政者，有背於事實者，勞學憲得之，固大可以採擇矣，僕僻處鄉隅，見較少，何敢於此重要問題，妄參末議，惟愚者千慮，或有一得，則此區區芻蕘之言，或可以為勞學憲籌畫之一助乎，愚清夜獨坐於萬籟俱寂之時，對一不明不暗之燈，絞我如醉如痴之腦汁，忽得一拙議焉，蓋前閱滬上東西洋各藥房告白，有鬚髮蔓延可立使脫落，一變為美少年者，如至欲鬚時代，再以鬚膏擦之，鬚仍油然而生，又所謂壯陽丸補陰丹，高登廣告，詳載用法，在個中人言之，咸謂靈效異常，則西人既能於助興之法研究，如是之精且靈，其於卄淫之道，自亦必深且悉，所謂繫鈴解鈴，當出自一人手也，愚謂勞學憲可覓至東西各國，聘請高等化學名師及醫學專科大家，來中秘密製造一種止慾藥水，如股痛藥水然，其解法當不令學生知之，以之存貯於各男女學校內，於學生入校時，即以此種藥水塗之，其情慾之念立時消滅，而男女間亦無所謂愛情矣，則雖同日放假，庸何足傷，或竟使同學一校，則尤可得切磋琢磨之益，至男女可以應婚之時，再以解法解之，則其固有之情慾片刻恢復，仍可生男育女，而於種族問題上一無妨礙，而於學業上不至少遜焉，痴想如此，未識有當否。

崔氏驥製半夏　奇功　妙

邊頭松花果草出冊　桃花　蜂蝶　芍藥　繡球花　虞美人　荷花　芭蕉　竹

當茲國勢危日　黃種圖強別有方

改良人種

贏得艾羅補腦汁　莫愁人不壽而康

艾羅補腦汁

中法大藥房

上海中德大藥房　分設南京

洞神宮間壁　普濟醫院內

七月初一日先行交易擇吉開張

水藥酒藥皂香水香皂照相各件醫生器具無不美備賜顧者請認雙龍爲記

本藥房自運各國原質藥品德國製西機器中藥彝器聘請名醫研究精製靈驗丸散膏丹藥

中寒中暑癨亂吐瀉各種痧症各種疫症垂危不救之時若投以人丹即遇炸彈立時化為烏有百病消除謂人丹為轟疫之炸彈誰曰不然

轟疫之猛烈炸彈

各埠大藥房均有出售

總發行所上海三馬路龍虎公司

南洋勸業會紀念品急救萬應痧藥水發行廣告

南洋勸業會去年第一次開幕時值夏秋之間天氣炎熱且此地久屬荒蕪潮濕尤重會內諸同胞蒞斯土者不免多患亂吐瀉等病本藥房主人早已慮及故不惜重貲預製治痧藥水運往南京派送各館又按日在大門勸業門南處大則百瓶小則五十逢人贈給六七兩月統計贈給五十餘萬之多凡經服是藥者莫不靈驗神效有藥到春回之妙一再頌揚因此名馳海內外矣今年入夏以來豪各埠諸大善長匯銀訂購以期藥公流通全球廣濟生命云云本藥房受此重託不得不勉從其請訂定發行章程登勸業日報逐項列名日南洋勸業會紀念品萬應痧藥水宜每瓶定價五分每打五角每洋一元計二十四瓶特此廣告

總發行所上海四馬路五洲大藥房謹啟

德國嘉色喇顏料廠

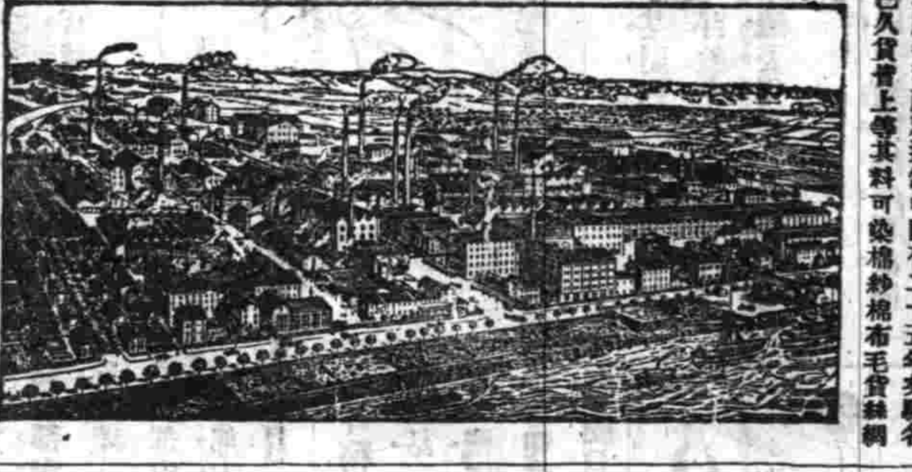

本廠各種顏料運銷中國有二十五年矣馳名已久貨皆上等其料可染棉紗棉布毛貨絲綢疋布以及紙料羽毛皮革等物倘貴號欲購者請移玉至福州路十一號上海嘉色喇顏料廠面議可也

88

大清商部註册　百歲老人商標

茲啓者本行老人商標久已馳名中外各種著名良藥均用該商標歷有年所近有奸商嫉妒本行之藥貨廉價發售營業之進步故彼等試行毀謗有意破壞他人名譽此種謠言何人可信也然本行恐彼等狡猾成性難保無暗中冒牌而貽害他人之事此實可慮故本行先爲預防以杜奸謀凡賜顧者請認明瓶上有百歲老人牌方是的真如無此商標倘有貽害本行決不擔認是以特行登報聲明

普惠藥行　中國第一製藥廠有限公司布告

富立得克虜伯公司之亞能鋼廠（在威司法利亞境內）專鍊罐子鋼西門斯馬汀鋼兼造機器輥機熟鋼各件

生鋼鑄成品用罐子鋼西門斯馬汀鋼造成輪船火車汽機及各式輕重大小輥機（有毛坯反車光者）

鑄成專品計有船尾桅桅汽機底板火車輪心生鋼曲拐（整面持久）輥機用之軋輥大小齒輪並有各種鑄成平輪汽機

(89)

7

PHOENIX Aktiengesellschaft für Bergbau HOERDE I.W.

德國鳳凰廠資本一百兆馬克工匠三萬三千多名鋼鐵製造廠煤及鐵礦石等礦[illegible]分廠學務所設擭地（在德國之惠司發立計）製造之物如左

鑄鐵廠及機器製造廠製造輪軸及各式異樣轉輪鋼廠澆廠鑄鐵鋼軌及各種底板車心等物路鑄廠各種製造鋼件壓榨廠及打印廠鑄件以上製造出產每年約重五十萬噸路及電車所用之車床橫樑及各種車盤車架等件分廠機器車務所設在第史堡路旁脫製造之物如左鑄鐵廠及分廠製造鋼鐵廠及磨坊及渣滓金類廠及鐵路用之分路鋼軌如橫軌等製造廠鋼廠鋼彈條鋼鋼管及沙漏篋等壓榨廠及路廠造軌鐵道及各種地上鋼軌中上磁所用移動鋼軌高阜之滾磨廠所用軌道車心等件每年出產約重四十萬噸製造惠司發立計分廠事務所設在漢姆（在德國惠司發立計）製造

之物如左具線廠製造各種鐵線花線（在內）線網纜線包皮線及夾線彈簧廠製造各件鐵釘馬釘及廠第製造各種異樣線釘騎馬釘輪軸地軌分史堡路各式大小自粗至細之各種騎馬釘澳之鋼釘有一百部勞脫之分廠均係專門製造汽車及電車所用統計鋼軌六千餘售於世上各國自至一千九百零九號七月一號已有一萬之五百多羅密達矣底板腳板及分路鋼軌等均稱完美

19 J. A. MAFFEI, Munich, Germany.

德國馬飛廠專造各種異樣闊狹鐵軌汽車頭以供鐵路之用

電機貿

購張黑女誌者鑒

此冊初出之百本…款計四頁已購者可持來本局換取

上海北京有正書局

沈仲禮　袁祖懷　狄楚青　謝衡牕各五十元　李柏葆三十元　席子佩…